中華民國十八年五月廿日 (日刊) THE MAN CHOU PAO 星期一 己巳舊歷十八年四月十三日 NO.2297 (一)

滿洲報
(第三種郵便物認可大正十一年七月廿四日) 發行人 西片朝三 編輯人 金念曾 印刷人 金慕韋
(本報價目) 每份現大洋五分每月現大洋一圓一角三個月現大洋三圓二角六個月現大洋六圓二角全年現大洋十二圓郵費先惠郵票不收 (廣告刊費) 一行十二字起碼刊資一日每行現大洋一圓特別及長期者另議
大連市山縣通一四二番地 發行所 中日合併 滿洲報社 電話 (編輯部七五一三番)(經理部四〇三四番) 振替貯金口座(大連)一七三番
THE MAN CHOU PAO SHE 142 Yamagatadori, Dairen, Manchuria.
昭和四年五月二十日

## 時評 馮俄之關係 (知非)

●蔣馮兩人之戰爭、據各報紛傳、一似絕難幸免者、雙方調動軍隊、不遺餘力、大有一觸即發之形勢、然蔣介石對於唐生智、仍促其赴京接任、馮氏亦勸唐鹿入京、解釋誤會由是觀之、蔣馮雖各有戰意、或猶未至於實行決裂乎

●據蔣派政府要人云、蔣馮之間、始終不免失和者、以馮仍有第三國際之關係、共產黨之臭味也、余嘗以馮玉祥氏之治軍、紀律甚嚴、未免形有謏辭、每爲世人所詬責、惟知馮之底蘊者、謂其派遣學生多名、入俄人學校中、實地練習、此項學生、待其畢業歸國後、非從事於共產工作、又將作何用耶、今國府要人、復謂第三國際供給馮氏武備彈藥、及種種殺人利器、皆由其女公子代表交涉、以前後言者觀之、馮氏與俄之態度、甚不明瞭、無怪政府之不敢信任

●雖然共產之不能行於中國、與中國人之不能共產、馮玉祥豈不知乎、馮即迷心共產、爲作爪牙羽翼之鹿韓孫石輩、豈亦邪正不分、好醜莫辨、廿與相並爲亂乎、此吾人之所不解者也、非獨吾人不解、即今在馮幕下者、自思之恐亦不解焉吾觀馮氏親俄其中或別有懷抱、不得不如此耳、謂其絕對非赤、吾尙不敢盡信

## 蔣介石以長電致馮 請速入京釋群疑

### 因風傳馮籌戰備聯俄通桂

蔣介石十六日附向馮玉祥致長文之電報請其來京十七日夜已發表全文聞其大要如左

一、閣下購入兵器貯積食粮據地西北企圖反叛中央

二、閣下擬受蘇俄援助另樹政府

三、暗通桂派欲佔領武漢最近竟起上列風傳苟閣下反逆中央則實足滅我兄之身價紊亂黨國至希急速入京以釋誤會云(十九日上海專電)

## 蔣又電馮請中止壞路

蔣介石電馮玉祥謂閣下破壞鐵路隧道若爲好意即請中止云(十九日上海專電)

## 劉峙占武勝關 修路進兵信陽

### 馮軍極度縮小集中隴海

由武漢開始北上之劉峙軍十七日佔領武勝關修復馮軍破壞之鐵路向信陽進發武勝關信陽間已無馮軍一兵蓋已集中河南中部地方一方河北省境彰德地方之馮軍亦共結鄭州方面平漢線南北端極度縮小主力集中隴海線(十九日北平專電)

## 蔣氏極度亢奮

### 除軍事外其他概不過問

據最近晤蔣之某實業家云自蔣馮失和以來蔣介石神經極度亢奮大有坐臥不安之勢言談亦失當態度對於政治概置諸不顧惟有努力於軍事計劃據稱彼常北伐及討伐武漢時皆無有如此次之亢奮云(十九日上海專電)

## 急於準備討馮

### 奉安或至延期亦未可知

馮玉祥已表明反逆中央態度蔣介石現正急於作討馮宣傳標語並擬討馮令俟就後蔣介石即疾風迅雷的向徐州方面戰線出動自督勵對馮軍事蔣介石之出動據稱僅不過在三十六小時以內當此時局急轉之際總理奉安典禮或致延期亦未可知云(十九日南京專電)

## 馮軍欲破壞鐵橋被阻

平漢線之馮軍北自彰德南至信陽間鐵路皆被破壞馮軍現又撤退並擬破壞鄭州北部黃河之大鐵橋然被守鐵橋之意大利技師阻止平漢線之交通恢復此際尙爲困難云(十九日北平專電)

## 蔣氏電請 東北出兵說

蔣介石原擬將唐生智之第五路軍移動平漢沿線今又另派赴津浦線一帶因之防務稍感空虛十七日乃電張學良令派四師軍隊出動聞東北四省軍隊之出動關內係與最近來遼之國府吳鐵城間已有諒解云(十九日遼寧專電)

## 蔣不赴平 閻代送靈

### 張亦不前往

蔣介石因時局緊急中止赴平由閻錫山代理送靈聞張學良亦中止赴平矣(十九日瀋陽專電)

## 宋子文因籌畫軍費

### 乃緩期赴平

逗留滬上之徐宋子文接得陳兩軍衝突消息乃緩期赴平現正奔走籌措軍費觀此事實可知寧方對此次之衝突頗重視之云(十九日上海專電)

## 犬養毅氏 將視察東北

日本參列孫靈葬事特使犬養毅氏六月一日葬事完畢後歸途順便將赴東北四省考察最近一切情形聞其旅程即經大連赴遼由遼而哈然後取道朝鮮歸國云(十九日東京專電)

## 日軍各部隊 離青島歸國

日本山東派遣軍第五旅團司令部名古屋鐵道隊廣島電信隊橋本大尉之自動車班大塚大尉之飛行隊地上部隊十八日午後五時由青島向宇品出發矣(十九日青島專電)

## 馮全力謀晉

### 寧軍若遲遲不發 閻錫山殊屬危殆

馮軍傾全力擬攻晉現在平漢隴海兩線取守勢其主力集中洛陽潼關決定由廿日對晉開始總攻擊晉方對此在運城方面配置六師晉境七師 若平漢線武勝關及隴海線徐州方面寧軍遲遲未開發時則馮之作戰勢必成功一舉佔領山西 然則閻錫山之電機已迫眉睫平津地方亦極度緊張人心又復動搖矣(十九日北平專電)

## 馮因事急 聯絡方劉等

馮玉祥對北方之反馮聯盟頗見焦急除策謀與方振武劉鎮華等提攜而外復派駐平代表定春普赴遼遊說舊楊(宇霆)系各要人但定歸來後即往山西十七日抵太原極力提倡山西中止運動(十九日北平專電)

## 桂軍開始總攻

### 粵軍亦增兵死守

桂軍十七日朝一齊開始總攻擊粵軍欲死守軍田由東京戰線增援三團(十九日香港專電)

## 反蔣亦不擁汪

### 西山派另有結合

奔走組織香港護黨革命大同盟之西山派國民黨老黨員等不欲與左派提攜反對桂派推戴之兆汪銘努力企圖右翼之結成以謀各派之合同至十八日所決定者如左

一、反對蔣介石爲國民政府首席

二、召集國民會議將政權交還國民

三、否認第三次全國代表大會

四、推戴許崇智爲討蔣軍總司令(十九日香港專電)

## 收回法院案 各國未商議

### 尙遷延不決

王正廷提議之上海臨時法院收回案關係各國尙未行一度之商議據觀本案與領事裁判權有關問題必遷延時間云(十九日上海專電)

## 陳徐因何衝突

津浦稱徐州附近陳調元軍與徐源泉軍衝突目下激戰中形勢似極重大但其眞相尙不明瞭當此蔣馮關係險惡之點頗與一般人之非常衝動云(十九日上海專電)

## 中那寧案解決

中那寧案經那代使阿魯氏與王正廷交涉之結果已圓滿解決由華方對那國賠償金九千六百五十元此係關於技師等二名之損害云(十九日上海專電)

## 桂陷重圍粵優勢 艦隊到勢更盛

### 曾友仁鄧彥華均被槍斃

南京專訊、何鍵寒(十四日)電致其駐京代表謂(一)劉建緒部過全州、將到興安(二)右翼周爛部、已由龍溪口推進、向雄林峽迫(三)左翼范石生吳尙兩部現至平樂、正與叛軍激戰中(四)總指揮部寒(十四日)由衡州移永州、將取包圍式會攻桂林

上海訊、據長沙消息、湘軍於十四日進抵桂林、平樂已被中央軍隊包圍、何鍵率所部湘軍向全州進發、司令部已移至全州、又據漢口消息鄂軍有兩師之衆、現已奉蔣介石命令開拔、參加討伐桂軍云

上海專訊、西江桂軍敗退、駐廣利陳策元(十三日)電、附被擊敗、極狼狽、乃燬艦重軍實、又駕江靖江二艦、已押回省、李務滋部竄惠州蔡廷楷旅佔樟木頭、十五晚可到惠州、省訊、曾友仁已槍斃、余漢謀由內江偕陳濟棠返省、亦被扣、因擅棄韶退港、有通敵嫌、汕訊、張元良就討逆二路隊總指揮、謂剋日出發助粵靖難、又鄧彥華灰(十四日)夜槍決、陳銘樞已全愈、但返省期未定又陳訓泳奉命率海容、永績永健、應瑞、江元、楚材六艦赴粵、據海軍消息刪(十五日)晚均抵港

## 汪精衛仍在法

### 不與新軍閥合作

上海專訊、桂系以勢孤力竭、會電汪精衛、願捐棄舊怨實行合作、推汪主持中央、汪氏謂本人無所謂恩怨、惟此生始終不與軍閥合作云平訊、據某方面消息、汪精衛最近有電致蔣主席大致謂本人擬在法國讀書、對於國內政治不願聞問、外傳本人行將歸國一節、決無其事云又訊、汪氏現在法國、經濟上異常窘迫、頗希望國內予以援助云

## 廣州騷亂之一瞥 粵艦謀叛始末

### 舒會走陳策之張惠長立功 軍艦激械陳濟棠電告平亂

最近四五日來、廣東海軍會一度受誘謀反、卒以中央編遣特派員陳濟棠事先預有防備、得以臨事不乱從容撲滅、但依當時情勢觀之、數日前之、廣州殊爲危迫也現粵艦謀乱事業經叛完全戡平、用將四日來關於此亊之各方電訊次其先后、編成系統紀載刊其始末以告讀者

**謀叛之先** 粵中海軍共有五十餘艘、除飛鷹中山二艦較大堪充海巡之用外、餘均江防淺水小艦、惟因艦數衆多、勢頗不弱、桂軍退出廣東時、曾携走數艘、餘四五十艘仍留粵巡江、最近編爲海軍第四艦隊、陳策爲司令、舒宗流副之、兩人因互爭事權、不甚相容之、日前桂軍有東下犯粵之謠、舒宗流事先與桂方似有接洽、本月八日脅走司令陳策、謀潛率粵艦隊一部分赴桂助桂軍犯粵、舒自駕飛鷹艦、率領中山、海虎、自由、海瑞福安、安北、平南等艦定九日由西江赴桂、敵日侵晨在廣州省河南石頭集合準備出發、陳濟棠聞訊曾一再勸舒勿自分裂、致多糾紛、並允發給各艦餉項兩月爲條件、

艦、舉旗降服、由粵軍登船繳械、當交戰時、有數流彈落於沙面廣州全埠會嚴施戒嚴令、商業亦完全停頓云

**各艦降服** 張惠良率飛機隊、九日晨十時携炸彈四十枚、出發至南石頭協同兩岸炮兵、開始向省河中各艦猛烈轟之後、海虎中山等艦十餘艘、亦還槍戰移時即樹白旗詐降、駛同省河、避入沙面河而泊近內艦之旁、而飛機砲隊即不能進攻各艦遂又改樹戒嚴旂午後四時、陳策入沙面向領事團交涉、將各艦繳械、至六時未出、現各艦仍泊美法界對開海面有飛鷹中山海虎寶璧自由等六艦、另有小艦七八艘、艦首作品字形東南面有英美艦四艘、飛鷹泊美艦旁、東有法日艦三艘、外艦均無警戒之狀、粵軍砲兵仍監視泊沙面各艦、長洲沙角虎門各要塞均架砲、防各艦逃逸、是

請舒顧念大局、切勿聯桂、舒提出追陳策下野、艦隊由彼統率、否則自由行動、陳濟棠勸陳策下野一節、未表同意、遣陳策赴港請示陳銘樞、而舒即在粵召艦長會議決即率各艦由西江上游向歸桂方、此九日晨七時事也

**空戰著校** 陳濟棠見舒叛跡已著、略無效順誠意、遂決取非常手段、緊急處置事前本已早有布置、及局勢已不能用和平方法解決、乃下令航空隊及各要塞、先發制人、包圍各艦、繳其武器航空局長張惠長奉令後、即集合第一第二兩飛機隊出發南石頭翔空作戰、砲兵隊亦在花地芳村河南尾新洲等處佈防、九日上午十時左右、粵軍虎門砲台方面、發出槍砲聲、飛機數架即翔翱於白鵝潭之上、向泊於白鵝潭外虎門砲臺附近之砲艦數艘猛鄉炸彈、兩岸粵軍亦以機關槍來福槍及大砲向砲船猛轟歷半小時、槍砲聲始止、十一時左右、有單煙通小舊式船一艘、導諸艦由白鵝潭駛至上游、下沙面之外、飛機擲下之炸彈、均在各艦附近至裂、命中各艦中有中彈殞命者頗多、最後諸砲艦駛至沙面外離入外國砲艦中下

日下午四時司令陳策入沙面經領事團之調解、與各叛艦接洽投降事畢、即晚中刻、各艦即樹白旗、而監視各陸軍亦漸次撤去、所有艦上槍砲武器、全被步兵繳械、收歸特派員公署封存、其菜已繳械之陸戰隊、由特派員公署分別在沙面及天字碼頭收械、是於一場軒然大波之惡亂即告數平

**當時形勢** 九日上午飛機隊與砲兵圍攻叛艦、炸彈大砲齊發、其聲隆隆不絕商店均閉門、長堤大戒嚴、大新公司前最嚴重、縣牛小

始時止、有流彈若干落於沙面、數彈落於耶蘇教堂附近一彈適落於某大美商行門前但均未肇事、當時長堤一帶有兵士、排队地準備抵禦砲艦、向岸攻擊、沙面法租界外之橋門、曾關閉、守以數兵、英租界外之橋、有英水兵一名守衛、但沙面尙安靜沙面外人亦均無碍、因若有危險發生、當局必已令諸人準備及將婦孺先運香港也、城中華人當然恐慌、頗有避往香港者、赴港之輪船均爲人滿、咋晚及今日有巨數現款及銀條運入沙面、存放洋商各銀行、謠言亦頗多、但叛艦即夜降服、故廣州已可無虞、人心亦漸歸安定

**捷電一束**(一)(銜略)頃接廣州陳總指揮濟棠灰電稱、海軍叛艦、本午經將飛鷹中山海虎三艦繳械、海軍已不成問題、今晨我北江部隊、已與逆軍在清遠接觸、現正在激戰中、據報於路由白崇禧指揮刻已令蔣光鼐師、加入該方戰線、俟將該股逆軍擊潰、則桂逆不足慮矣、等語、特聞、陸海空軍總司令行營參謀處眞(二)(銜略)頃接陳總指揮濟棠灰戌電稱、據歐陽駒蒸電報告清遠之敵、已爲我軍佳日猛攻後、當夜即向賀縣方面退卻、肇慶上游之敵今晨亦已退梧州、此事頗怪、敵必有內變、咋傳伍延颺、已在梧州就省主席職、宜言聯紹雄之說、當可證實也、陳濟棠叩、灰戌等語、特聞、陸海空軍總司令行營參謀處叩眞(三)陳銘樞電國府、海軍第四艦隊叛變、艦各多已反正、歸隊現正清除反側(四)上海時事新報館鑒粵叛艦、全部解決、粵局鞏固、西江桂軍退梧州、省黨部宣傳部十日夜加緊工作、現正招募前敵宣傳隊、將由長黃季陸親率赴前敵工作、以利軍事、廣東省黨部宣傳部叩眞

## 馮玉祥殆欲發揮北洋軍閥本性乎

### 孫科所談對馮之意見

爲檢閱迎櫬列車十八日午前十時半赴津之孫科談其對馮意見如左

今日民國已經統一馮氏竟出此行動實違背黨國破壞統一馮仍不外發揮北洋軍閥之本性耳(十九日北平專電)

## 商震對記者談話 閻錫山到平期

### 唐生智即往津浦線視察

十五日、爲中國國民黨河北省執行委員就職之期、由河北省政府主席商震監誓、某記者亦參與典禮會畢、即與商震作以下之談話(以下之(記者問商答)(問)最近平漢交通情形若何(答)平漢交通尙無特別變化、如南下北上車開行、并無阻力、現正設法恢復原狀、決無軍事行動(問)河南賑糧、最近輸送情形如何(答)此項賑粮、前因車輛不足運輸、尙未起運、本人昨日迭接來電、催速運去、但此刻車輛甚缺乏、行營方面、爲兼籌並顧計、擬先將交通恢復原狀、一俟車輛餘裕、即可輸去(問)閻總司令來平期、現已確定否(答)今日准量局長張希九、(仁發)來電、稱總司令十八日左右可到平、就本人推測蔣主席若在迎櫬前到平、閻準可即日來平、因爲閻總司令是總理忠實信徒、總理奉安、總司令當然要來平照料(問)蔣主席究於何日來平、(答)近頃蔣主席電示行期、來平或在總理迎櫬前、并爲代找房、屋本人現已找定兩所房子、一所爲鮑貴卿宅、地址在東半壁街、一所爲東城第三招待所曾雲沛宅、一切佈置、大體妥貼、惟恭候蔣主席蒞臨也(問)閻總司令現在何處(答)總司令現仍居河邊村、報載已到太原、但本人始終未接到此項電訊、咋晚尙奉總司令電示、并無到太原之訊(問)唐孟瀟軍隊開動情形如何(答)孟瀟所業部隊、連日向津浦線移動、孟瀟本人、大約今明日即往前方視察、談至此、大會攝影、記遂興辭而出

## 仿元人三國演義

仿元槧三國志平話 香月南光 繪

繪圖禁止轉載

### 第七十九回

卻說玄德問孔明求拒曹兵之計。孔明曰:「新野小縣不可久居。近聞劉景升病在危篤、可乘此機會、取彼荊州爲安身之地、庶可拒曹操也。」玄德曰:「公言甚善。但備受景升之恩、安忍圖之?」孔明曰:「今若不取、後悔何及?」玄德曰:「吾寧死不忍作負義之事。」孔明曰:「且再作商議。」

卻說夏侯惇敗回許昌、自縛見曹操、伏地請死。操釋之。惇曰:「惇遭諸葛亮詭計、用火攻破我軍。」操曰:「汝自幼用兵、豈不知狹處須防火攻?」惇曰:「李典于禁、曾言及此、悔之不及!」操乃賞二人。惇曰:「劉備如此猖獗、眞腹心之患也、不可不急除。」操曰:「吾所慮者、劉備孫權耳。餘皆不足介意。今當乘此時掃平江南。」便傳令起大兵五

十萬、令曹仁曹洪爲第一隊;張遼張郃爲第二隊;夏侯淵夏侯惇爲第三隊;于禁李典爲第四隊;操自領諸將爲第五隊。每隊各引兵十萬。又令許褚爲折衝將軍、引兵三千爲先鋒。選定建安十三年秋七月丙午日出師。

大中大夫孔融諫曰:「劉備、劉表、皆漢室宗親、不可輕伐。孫權虎踞六郡、且有大江之險、亦不易取、今丞相興此無義之師、恐失天下之望。」操怒曰:「劉備、劉表、孫權、皆逆命之臣、豈容不討?」遂叱退孔融、下令如有再諫者必斬。孔融出府、仰天歎曰:「以至不仁伐至仁、安得不敗乎!」時御史大夫郗慮家客聞此言、報知郗慮。慮常被孔融侮慢、心正恨之、乃以此言入告曹操;且曰:「融平日每每狎侮丞相、又與禰衡相善。衡贊融曰:「仲尼不死。」融贊衡曰:「顏回復生。」向者禰衡之辱丞相、乃融使之也。」操大怒、遂命廷尉捕捉孔融。融有二子、年尙幼、時方在家、對坐奕棋。左右急報曰:「尊君被廷尉執去將斬矣。二公子何不急避?」二子曰:「破巢之下、安有完卵乎?」

言未已、廷尉又至、盡收融家小幷二子、皆斬之、號令融屍於市。京兆脂習伏屍而哭。操聞之、大怒、欲殺之。荀彧曰:「或聞脂習常諫融曰:「公剛直太過、乃取禍之道。」今融死而來哭、乃義人也、不可殺。」操乃止。習收融父子屍首、皆葬之。後人有詩讚孔融曰:

孔融居北海、豪氣貫長虹。坐上客常滿、樽中酒不空。文章驚世俗、談笑侮王公。史筆褒忠直、存官紀大中。

曹操既殺孔融、傳令五隊軍馬次第起行、只留荀彧等守許昌。

卻說荊州劉表病重、使人請玄德來託孤、玄德引關張至荊州見劉表。表曰:「我病已入膏肓、不久便死矣;特託孤於賢弟。我子無才、恐不能承父業。我死之後、賢弟可自領荊州。」玄德泣拜曰:「備當竭力以輔賢姪、安敢有他意乎?」正說間、人報曹操自統大兵至。玄德急辭劉表、星夜回新野。劉表病中聞此信、大喫驚不小、商議寫遺囑、令玄德輔佐長子劉琦爲荊州之主。蔡夫人聞之大怒、關上內門、使蔡瑁張允二人、把住外門。時劉琦在江夏、知父病危、來至荊州探病。方到外門、蔡瑁當住曰:「公子奉父命鎮守江夏、其任至重。今擅離職守、倘東吳兵至、如之奈何?若入見主公、主公必生嗔怒、病將轉增、非孝也。宜速回。」劉琦立於門外、大哭一塲、上馬仍回江夏。劉表病勢危篤、望劉琦不來;至八月戊申日、大叫數聲而死。後人有詩歎劉表曰:

昔聞袁氏居河朔、又見劉君嗣漢陽。總爲牝晨致家索、可憐不久盡銷亡。

劉表既死、蔡夫人與蔡瑁張允商議、假寫遺囑、令次子劉琮爲荊州之主、然後舉哀報喪。時劉琮年方十四歲頗聰明、乃聚衆言曰:「吾父棄世、吾兄現在江夏、更有叔父玄德在新野。汝等立我爲主、倘兄與叔興兵問罪如何解釋?」

衆官未及對、幕官李珪答曰:「公子之言甚善、今可急發哀書至江夏、請大公子爲荊州之主;就命玄德一同理事。北可以敵曹操、南可以拒孫權、此萬全之策也。」蔡瑁叱曰:「汝何人、敢亂言以逆主公遺命!」李珪大罵曰:「汝內外朋謀、假稱遺命、廢長立幼、眼見荊襄九郡、送於蔡氏之手!故主有靈、必當殛汝!」

蔡瑁大怒、喝令左右推出斬之。李珪至死大罵不絕。於是蔡瑁遂立劉琮爲主。蔡氏宗族、分領荊州之兵;命治中鄧義、別駕劉先守荊州蔡夫人自與劉琮前赴襄陽駐紮、以防劉琦、劉備、就葬劉表之柩於襄陽城東漢陽之原、竟不訃告劉琦與玄德。

劉琮到襄陽、方纔歇馬、忽報曹操引大軍逕望襄陽而來。琮大驚、遂請蒯越蔡瑁等商議。東曹掾傅巽進言曰「不特曹操兵來爲可憂;今大公子在江夏、玄德在新野我皆未往報喪、若彼興兵問罪、荊襄危矣。巽有一計、可使荊襄之民、安如泰山、又可保全主公名爵。」琮曰:「計將安出?」巽曰:「如將荊襄九郡、獻與曹操、操必重待公也。」

琮叱曰:「是何言也!孤受先君之基業、坐尙未穩、豈可便棄之他人?」蒯越曰「傅公悌之言是也。夫逆有大體、強弱有定勢。今操南征北討、以朝廷爲名、主公拒之、其名不順。且公新立、外患未寧、內憂作、荊襄之民、聞曹兵至、未戰而膽先寒、安能與之哉?」琮曰:「諸公善言非我不從;但以先君之業一旦棄與他人、恐貽笑於下耳。」

言未已、一人昂然而進「傅公悌蒯異度之言甚善何不從之?」衆視之、乃陽高平人、姓王、名粲、仲宣。粲容貌瘦弱、身材小;幼時往見中郎蔡邕、朋滿座、聞粲至、倒屣迎賓客皆驚曰:「蔡中郎何敬此小子耶?」邕曰:「子有異才、吾不如也。」粲聞強記、人皆不及:嘗道旁碑文一過、便能記誦觀人奕棋、棋局亂、粲復擺出、不差一子。又善算其文詞妙絕一時。年十七辟爲黃門侍郎、不就。後避亂至荊襄、劉表以爲上

## 大連

### 旬日間七回搶案 尚有五起未破
#### 警署偵察犯人驅敗兵出境 仍無頭緒又將入五里霧中

自月之三日大連灣會泉水屯張萬春家發生搶案後而八日夜櫻花臺渡邊宅、九日夜大連灣宋家屯宋吉東處、十日夜周水子之張岐山、及香爐礁之趙連甲等邸、相繼發生五搶案、不但商民不安、即各警察署、亦呈莫大的恐慌、爲保持官署的威信計、遂頒總動員令、偵緝犯人、雖將行搶櫻花台之眞犯捕獲、然於十二日夜沙河口東北山于克修家、又發生搶案、聞、未及旬日、竟有搶案七起、實大連未曾有之事也、常此以往、不獨有碍治安、即警察當局之責任者、亦有所難堪、深恐懸案集多、不易破獲、故由星武搜查班長、不眠不休、督飭所屬人員、漫佈警網、搜緝犯人結果卒將搶財且傷主婦之犯人四名捕獲而其他匪徒、自是之後、已聞風混逸、大連之搶案、亦由斯終熄矣、官署爲防患萬一經各署之署長等協議之下、擬次行搶、多係山東敗兵所爲、因是即實行捕緝敗兵、發送山東、一方又派人嚴查海口、禁其登路、查自開捕山東敗兵以來、市中遂安寧日來不但不見搶案、即一般之盜案、亦較往日減少、依此觀之、日前之搶案、盜難爲敗兵所作、可證明矣、無怪乎大連各署、對於便捕敗兵、忙個不了、於十七日午後六時、由小崗子署、又送回山東二十餘名、聞水上署方面、關此曾派專員、專爲辦理、惟敗兵等、聞回送山東、大起恐慌、哀懇中止斯舉、以渡殘生、議案已決、不便撤回、無論語何、亦是續送不已、但未破之搶案恐由此墜入五里霧中云

### 自行車盜案 去年二百餘分 有車者應注意

大連市每屆春夏之間、盜取自轉車等之宵小、屢見迭出、大連署有鑑及此、曾經取締在案、本年度內、又爲防患未然計、施行各種取締外、一方面又發出通告於各自轉車所有者、凡使用後、均須以鎖絆鎖、藉防意外、聞客歲大連署管內被竊車數不下二百二輛之多、價格亦達一萬二千餘圓、本年自一月至四月間被害者、亦有八十二輛之多、盜取後賣與華人之手、秘密解折、塗抹新色、轉賣市內各地、藉獲漁利云

### 木下關東長官 視察之動靜

木下關東長官、十六日在熊岳城視察漁場一週後、即於往湯崗子、在該地一泊、即搭十七日朝車赴營口、是日午前十一時十七分、方於渾河、降車在待合室稍爲休憩後、乘午後十二時半、由渾發之列車、直驅撫順、當時抵站歡迎者、有久保炭礦次長、山西炭礦、至大林警察署長、視察後即臨炭礦山主催之歡迎宴、於該地一泊、即搭十八日午前六時四十分之列車、經由奉天、再赴安東云

### 市營屠獸場 畜魂祭盛況 市長署長列席

大連北崗子市營之屠獸場、業於十八日午後一時、舉行畜魂祭、當時出席者有大連田中民政署長、大連市會議員、萩谷小崗子警察署長、各警察代表者、松山蓄靈救主、山本組合長、神崎永檢查係、其他組合員等祭禮畢、即各就宴會、當時先有石本市長之介紹、後有田中民政署長之答詞、直至午后二時、始散會云

### 大連長春間 增加急行車 七月中旬實行

滿鐵線之列車運行時刻、定自七月十五日實行改正、現在之大連長春間急行列車之一往復、大連發九時（到長春需二十一點鐘）長春發八時三十五分（到大連需二十點鐘半）大連發九時及到大連八點鐘之兩急行車、與船隻之連絡上、非常便利、但如再增加一往復急行車時、則大連長春間普通列車及旅大間之急行車、當然須行廢止、然貨物列車之運轉時刻因此當然亦須有改正之必要現正開會協議中云

### 戰爭紀念日 舉行祈禱式

日俄戰爭當時之生存者、發起組織俄國極東旅順籠城者會、已在日俄戰爭二十五周年記念日之二月、由北平厚魯瓦特將軍司會開催矣、並又擬於二十六日之金州附屬戰鬪記念日、在旅順日俄戰沒者墓地執行之、當日厚魯瓦特將軍、因有事故、不能參加、由當地老虎灘居住之滿鐵囑託翰君將軍代理爲司會者、此外尙有哈爾濱、長春、遼寧、大連、天津、上海、及其他當時從軍生存者外之緣故者與僧侶等、共有三十餘名、並聞關東廳外務課、及大連署高等係、對此機會、恐有政治的運動者、決行嚴重監視云

### 民政署員運動會

大連民政署之春季運動會、於十九日午前九時、在沙河口水源地開催、當日出席者有田中民政署長、及以下全署員家族競技種目共二十六項百三十九回云

### 運動會獎品 希望捐他物 因恐分配困難

第八次運動會、爲獎勵一般優勝運動員、自徵求賞品以來、每日捐獎者、非常踴躍、具見熱心諸公、提倡青年體育、不遺餘力、殊堪欽佩、惟近日以來、各界所捐之賞品、約以鉛筆雜記簿及漏水毛巾等物居多、恐將來於分配上、不無困難、願此後捐獎諸君、能購其他相當物品捐助之、不勝企望也

### 來滿視察之 美國記者團 於二十日抵連

現在日本內地視察中之美國克諾義平和團發起之美國有力記者團、豫定於六月十四日抵遼寧、在東三省各地視察、豫定於二十日來連、在旅大視察畢、於六月末旬到上海、於七月初仍經由日本內地返國、聞大連滿鐵本社、對該美國記者團之來滿、豫定施以充分的接待、刻正在研究中、再大連中外操觚等者亦將發起、對於外期來連之該美國記者團、研究何等之招待法、而期中同業之聯歡、互相交換意見云

### 召集交通保安各係 會議整理交通 關東廳保安課亦派員參列 廿一日在大連警署開會

大連警察署、定於月之二十一日午後三時、開催所施行之交通規則整理第一回會議、除擬召集市內各署之交通係保安主任列席外、並有關東廳保安課之磯邊警部臨席、會議事項即 關於交通 規則實施後之經過狀況、及其他實施之時必須加入改善之點等云

### …無線電放送目錄…

五月二十日 星期一
○自午前十一時行市（特產、錢鈔、股票、各地行市）
○自午後 ○時三 十分行市（特產、錢鈔、各地行市）新聞
○自午後 三時三 十分行市（特產、錢鈔股票、各地行市）新聞
○自午後七時三十分 一、新聞、二、露語講座第九講大連語學校 三、謠曲雲雀 四、長唄 五、中國唱（彩樓配）唱楊小巧師付王徵浦 六、栄單子 七、天氣預報 八、無線電體操

## 瀋陽

### 華北比賽程序 用抽籤法決定之

第十四屆華北運動會籌備委員會因會期已近籌備頗爲積極復於十七日午前九時召集常務委員會議共同討論結果決議事項如下（一）運動比賽程序於十九日由常務委員會召集各股股長等排列運動比賽程序將已報名之各學校按其所報之運動事項及等級用抽籤法排列比賽秩序當場發表（二）增加運動事項增加場內各校職教員二百米競走及來賓四百米競走二項云（天）

### 華北會籌備獎品

華北運動會籌備處以會期將至應用獎品應須早爲備辦故該會近日極辦趕辦刻聞現備金銀銅等牌共四百七十六座銀盃十七個錦標二十六個除此以外尙有局外人捐品若干云（笑）

### 上海記者團 在瀋酬酢忙

上海記者參觀團一行二十三人由連來瀋經過情形迭誌本報茲據續訊十六日午間東北文化社在北陵別墅歡宴該團沈能毅王家楨趙雨畸朱光沐吳家象楊正治等作陪餐畢就近參觀東北大學北校由該校副長劉鳳竹理學院長孫國封等招待引導參觀各部並詳爲說明繼乃興辭出校適値張女士在北陵運動場作哥爾夫球戲當由該團請爲攝影該團始告別回寓休息當晚九時半東北文化社復假淩閣飯店歡宴開跳舞大會凡瀋垣之名門閨秀及交際明星均行加入參影叙光爲瀋埠年來未有之盛會至夜深一時許始散十七日正午遼寧省政府設筵邊署方面自廳長以上省署方面由科長以上各人員一律參加作陪以間爲瀋陽新聞同業及各機關各法團等在光明社舉行聯大筵會以表歡迎

又訊上海記者團到瀋之日經過情形已誌昨稿第二日（十六日）該團於上午九時由飯店分乘汽車赴東塔兵工廠參觀備受該廠領袖歡迎參觀畢旋赴迫擊砲廠參觀因東陵路途較遠未先往遊至午間齊赴北陵張長官別墅午餐由張司令長官派秘書吳家象趙雨時沈能毅招待杯酒言歡極盡一時之歡宴畢遊覽陵內一周復至東北大學參觀各教室圖書室校園操場宿舍等略事休息至東北大學工廠遊一鮮閱午後六時半以夕陽在色電燈新返凌閣中央二飯店七時各赴社召集該團記者晚餐會並開員在商埠地三經路南口光明在領事及長官公署廳處長人遊藝大會有音樂跳舞等戲劇紅酒綠移空換羽絲竹聲中八時許盡歡而散十七日午前參觀故宮博物館文溯閣無線電自動電話局紗紡廠同澤俱樂部讌武室同澤男女中學諸處午後一時省政府召宴午後七時省城各報館同業在光明社宴會藉以聯絡感情云（天）

### 長官公署 核銷子彈令

東北邊防司令長官公署現因總核全省各縣因剿匪報銷之子彈平均計算爲數甚巨値此軍用子彈一項最關緊要乃規定此後須切實核銷每擊傷或擊斃一匪准報銷子彈六十粒云（雲）

### 管理處重申 禁藏軍火令

遼寧全省警察公安管理處長高紀毅以人民私藏軍火縣爲例禁前曾三令五申飭注意嚴查在案茲恐各屬日久生懈特於月之十七日通令各縣公安局局長對於此項私藏槍彈軍械者認眞 查禁勿稍 忽略云（雲）

### 遼寧清丈局 開放夾荒地

省城清丈局總辦表煥星現以開通瞻榆安廣洮河安圖等處之夾荒自民國十三年開始丈放以來原因地處邊陲報領者寥々查本局至本年底已行結束關於夾荒地一項必須辦有成效於手續上及交代上均爲相宜於十七日飭令夾荒局佈告重新出放凡各領戶務於結束前來局呈領過期即行移交財政廳經理一切開此項荒地價格仍然照舊云（天）

### 全省公安會議 由高處長主席致訓詞

遼寧公安管理處月之十五日開全省公安會議到席者共八十餘人當日午前九時振鈴開會高處長就主席位宣佈開會宗旨並致訓詞茲將訓詞錄之如下本人得在去年到任的時候就想招集諸位來省開一個大會奈彼時正値秋防與冬防交換的期間地方治安非常重要在事實上竟有許多不能招集情形因此種種竟沒能辦到當時就印發一篇訓代替了我在就職伊始本想將全省警政 話整頓一下 但是這幾多月時間不爲不久試問成績可在 那裏就拿 匪患說省城本是觀瞻所繫的地方各縣凡是老百姓 安命的所在 竊盜搶劫的案件 那一天沒有 雖然警察 不是專爲捕 盜而設但是盜匪要不能肅清已經是有負警察的職守更那裏還談到其他警政的施設呢此次招集會議動機是起於去年最大原因是我在這個月良心上感覺着許多不安加以改組歸公安局後關於頒布的一切規章法度實行省無困難此後行政施設維持公安辦法在在皆有研究討論之必要又因夏防已屆轉眼就靑紗障起所以趁這個時候招集大家來省開一個會議把我心中六個多月所要說的話對大家當面宣布未來可以藉機交換意見互相策勉今天是本處改組後第一次召開全省警政會議關係非常重要所負的使命與責任更是特別重大甚望大家平心靜氣互相研究互相討論現在且將我這幾個月在心中蘊蓄着的話對大家說文要大家詳細記着幷望此後切實遵辦關於用人方面的對於下列四項要特別注意（甲）現在警察官吏及公安隊官吏任用條例業已頒佈此後用人務須依據條例規定辦理（乙）此後用人必須令其將警願書中誓詞熟讀背誦並須正式宣誓方準任事（丙）處內分發各局員完全爲補助人才起見並無用意云（笑）

### 汲闕兩都統 銜命赴哈訊

前綏遠都統汲金純熱河都統闞朝璽兩氏頃奉東北邊防司令長官委託逕赴哈爾濱特別區長官公署晤見張叙五氏對特別區及東省鐵路有所建議查汲氏等於十七日到長換乘東鐵列車直去哈爾濱矣

### 東北黨務委員 已經中央常會議決矣

東北辦黨一事久無消息茲據的確消息中常會業經議決該案分誌如下
（一）遼寧吉林熱河三省黨委黑龍江哈爾濱兩處特派員一律撤回
（二）派張學良王君培劉丕同彭志雲馬亮張鐸趙連豐爲遼寧省黨指委張作相王誠張鼎任顧耕野單成儀爲吉林省黨指委李元著譚文彬張啓明于明州梁中權爲熱河省黨指委呂醒支王憲章萬福麟楊致煥田見龍王秉鈞劉存忠爲黑龍江省黨指委張冲韓聖波張大同爲哈爾濱市黨務特派員
（三）黨係指導期限定爲六個月
（四）自派出之日起兩星期以內須到任否則撤職（天）

### 東記絲房之慘案

瀋陽市大東關路北東記絲房之十七日下午樓房全部倒下壓傷工人六名死者一名受重傷者二名此事發生後由瀋泥做坊僱人將受傷者送醫院治療並報告公安局電知地方法院派員檢驗死者係木匠馬姓年三十八歲當即埋云（雲）

### 新任交涉署 周署長辭職

吉林全省前自遼照國府命令廢除道尹制曾將各地道缺一律裁撤所遺固有之機關分別改稱爲交涉署委派署長一員則以簡任職公務員待遇之查長春交涉員兼領管轄市政籌備處一切事宜舉凡關於地方政市如開埠局電燈廠以及公園學校舉凡商埠一切事宜完全包括在內其職責權限亦不爲不繁矣若果實踐政府命令次第進行則改良革新之處甚夥但因地方財政關係祇有敷延二字而已茲聞新任長春交涉署長兼市政籌備處長周斗欽氏滋任未久籌備事宜甫經人手竟因某項問題引起五日京兆之心向省政府當局提出辭表懇請准予桂冠求去日前曾爲辭職問題躬親晉謁省小畫逗留於十七日下午歸任省政當局對周之請抱有何種想象吾人尙不得知云

## 長春

### 馬縣長巡視歸任

長春縣政府縣長馬仲援氏前爲改組市鄉村制計曾經躬親赴鄉五區等處勘查地方風俗民情不惜苦口婆心劃切曉諭改良提倡農事森林防盜鋤匪改革教育整頓交通諸種裕國便民之綱要躬親實踐留連鄉區十數日之久於十七日下午搭乘吉長列車由敗子溝方面歸任云

## 哈爾濱

### 紀青白旗下之浴佛節 函請佈施和尚的妙詞 必如此方算功德無量

古曆四月初八日爲本埠南崗極樂寺之浴佛節該寺住持淡虛和尚預先請准特區行政張長官特警處長公安局長定於本月由初六日至初十爲大開廟會之期淡虛暨會期之內善男信女往該寺進香祈福者絡繹不絕遊人如鯽所有各營業大小汽車無不利市三倍特請准特區張長官在會期內凡往返該寺營業之汽車均募臨時佈施大汽車每日貳元小汽車每日一元惟自用車及其他車輛均不募化以示優異並約大舞台全班在廟前高搭戲台演戲五天以酬神庥是日進香之紅男綠女均皆手擧高香皆大歡喜新福新壽各有所求各種小販攤商無不受我佛之慈悲利市百倍如裕豐德老巴奪各大商號均在廟前設臨時售貨處、廣推銷並有數家野茶館內設有嬌小玲瓏之女招待員以作投機事業廟前雖萬商雲集則井井有條次序不亂實難得也並有多名特警持槍維持保護以防宵小荒涼之極樂寺一變而成萬商雲集之熱鬧市場此實佛法無邊之所致亦足徵我哈埠人心向善神道昌明爲他埠望塵莫及之好現象也茲將致汽車公會原文照錄如下

啓者敝寺係十方叢林宏揚佛法挽化人心內設學校兩級外來僧衆亦夥每日不下百餘人凡住寺者均嚴守清規誠心向學期則祈歸洪福於社會暮則發拔超度孤魂於幽冥日復宣揚哲理講解上乘俾戾氣化吉祥惡念轉爲慚隱今夏甫開場傳戒不限僧俗於人心世道諸多俾益第因經費較繁進行艱困經佛教會議決蒙特區張長官特警處長公安局長面許於古曆四月初六日至初十日佛會期內香客遊人雲踴營業汽車獲利數倍凡來寺觀光營業大汽車每日應佈施二元小汽車每日佈施一元自用及其他車輛一概不收想既肯觀光不必惜此微欵敝寺略得補助汽車新福祐田者後人才發展非施主之功德哉除向汽車同業公會接洽外相應函達諸希亮鑒云

### 宋慶齡過哈 之保護歡迎

孫故總理夫人宋慶齡委員茲因奉安大典將由西比利亞鐵路經過哈埠等處回京哈當局頃接東北政委會張主席之電謂到時務即派員招待保護迎送昨聞特區張長官分飭所屬準備一切以備迎送宋慶齡委員之過哈云

### 最高法院東北分院民刑庭本月七日裁判案件如

計開

一、趙連城張興武共同侵佔公務上特有物不服上訴一案 主文 原判決及第一審判決均撤銷趙連城張興武共同侵占公務上特有物各處有期徒刑一年裁判確定前羈押之日數均以二日抵徒判一日煙土二十八兩與沒用

一、單春歐因殺其親屬及和姦俱發不服前奉天第一高等審判分廳判決上訴一案 主文 原判決關單春歐罪刑及兩審判決訴訟費用部分均撤銷罪刑部分發回遼寧高等法院第一分院更爲審判

一、拉子擰什司瀾夫衣志拉衣力因業務上過失致人重傷不服東省特別區域高等法院判決上訴一案 主文 原判決關於易科監禁部分撤銷拉子擰什司瀾夫衣志拉衣力所處罰金於裁判確定後一月完納期滿未完納者以三元折算一日易科監禁其他之上訴駁回

一、王玉祥等因意圖營利略誘不服前黑龍江高等審判廳判決上訴一案

### 本社啓事

各分社若以現大洋以外錢鈔此於本社時按照左開行市

今日之行市

大洋兌金票 九六、六三
大洋兌鈔票 九九、七〇
大洋兌小洋 一二三、三〇

經理部啓

### 奉天分社緊要聲明

本分社記者韓豁然於本年一月間退社嗣後關於韓君行爲概與本社無關特此聲明

分社長 王曉峰啓


**洮昂齊克兩路加掛頭等客車及飯車之廣告**

爲廣告事本路爲便利旅客計即由本月十五日起旅客列車加掛頭等客車及飯車並開站餐車營業預備中西菜飯洋酒點心等食品旅客儘可按單購用關於頭等客票及聯運頭等票崇洮昂齊克各站均行發售其欲由四洮京奉各聯運站購買來本路之頭等客票者由該日起即可購用除函知各聯運路外恐未週知特此廣告

洮昂 齊克 鐵路局車務處 科啓

**齊克鐵路工程局招標廣告**

爲廣告事本路擬修築左列各工程如有願承包者速到本局工務科領取標單圖樣及說明書等每標預繳投標押款現大洋伍百元未中標者如數退還中標者應交工程全價百分之五之押款已中標而不願承做者該押款即行沒收並應繳標單費現大洋貳元無論中標與否概不發還日期定於本年五月二十五日午後一時在本局開標恐未週知特此廣告

計開 工程名稱
一、泰安鎮機關庫工程
二、泰安鎮機務段辦公室及倉庫工程
三、齊齊哈爾泰安鎮間全線信號機工程
四、沿線車站用閘樓工程
五、龍江至泰安鎮機關庫洋灰地工程
六、齊齊哈爾站機關庫工程
七、齊齊哈爾站三等票房工程
八、泰安鎮煤台工程

**瀋海鐵路公司發給第一期股息通告**

查本路第一期股息由交欵日起至十七年十二月底止每股按年利六厘計算應得利息若干除由本路算明造冊委託東三省官銀號代爲核發外茲由本年五月一日起至十月卅一日止（六個月爲限）爲發放第一期股息之期請各股東携帶股票及名章速赴就近東三省官銀號領取股息幸毋延誤倘逾期不領即將該項息欵收歸本路以示限制特此通告

**吉海鐵路工程局標購事務用品廣告** 第八號

本局現擬標購事務用品計中西文具紙張賬簿印刷等項百七十二種其詳細品名均於標單內註明定於本年五月三十日在吉林本局開標凡願承辦者由本月二十五日起携帶押標欵赴本局置備課領取標單簡章並希將標函於本月二十日以前送投本局置備課定之標箱以便開標其標單費吉大洋二元無論得標與否此欵概不發還特此廣告

**京奉鐵路管理局車務處廣告**

◎由營口至皇姑屯南滿站瀋陽城站瀋陽東站往三等客票每張收價二元
◎由營口田莊台大窪三站至皇姑屯南滿站瀋陽城站瀋陽東站往返三四五等貨運每十噸改收三十元
◎以上均自五月十五日實行

爲廣告事查營口田莊台大窪等站至皇姑屯南滿站瀋陽城站瀋陽東站來往客貨運價未免過高茲定由五月十五日起由營口至皇姑屯南滿站瀋陽城站瀋陽東站往返之三等客票每張收大洋二元由營口田莊台大窪三站至皇姑屯南滿站瀋陽城站瀋陽東站往返之三四五等貨物及鹽觔整車運價除精鹽外改訂每十噸收運費三十元此佈

**福興公司保險 賠欵迅速**

敝人所有舖墊雜貨會經福興公司華商部經理宋傑臣介紹保險不料夏三月八日被鄰右失愼延燒淨盡現已照數賠償足徵該公司介紹人信用之昭著也此佈

大連監部通百〇三番 李全謹啓

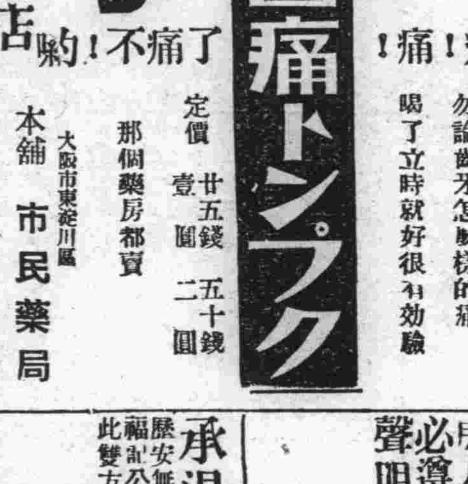

**齒痛トンプク**

痛！痛！ 了不痛！喲！

勿論齒牙怎麼樣的痛喝了立時就好很有効驗

定價 廿五錢 五十錢 壹圓 二圓

那個藥房都賣

大阪市東淀川區 本舖 市民藥局

招募代理店

**大連西崗 華北大戲院**

陰曆四月初九日起映

友聯公司新出品 來大連又是頭次
後部 紅蝴蝶
主演明星徐琴芳 比前集勝强百倍

下期武俠片 鴛鴦劍俠

**大連 同昌紬緞莊開幕大減價**

自陰曆四月初八日起至十四日止 七天

奧町五十番地 電話四五〇二番

**遼寧新生活影片公司附設各大戲院之一 大連 上海大戲院**

陽曆五月十七號放映

明星公司最新出品

第一武術俠義巨片 田七郎

片內演員都是斷輪老手表演十分恰當一切之影盤在四川雲南深山大麓之中所攝觀之直不啻親臨其地

導演 張石川
主演 張慧冲
助演 朱飛英

**承退股聲明**

啓者公主嶺東茂泰永記前與福記公司合開之大連東茂泰福記字號歷安無異今公主嶺東茂泰永記志圖別業將該號股份讓歸福記公司承受自後生意盈虧等情永與東茂泰永記無涉此雙方登報聲明以昭鄭重此佈

公主嶺東茂泰永記 福記公司 同啓

**公濟輪船貨客代理**

大連山縣通 宮崎㞢房啓 長電話五二壹九

**快輪定期行駛烟連風雨不阻廣告**

逕啓者本公司爲達到便利運輸及旅客歡心起見備有新鋼體公濟輪船一艘常年專駛大連煙台間之航線裝運來往貨客此船係一等級船體非常堅固重量一千二百餘噸速率每一小時能行十四海哩在六點鐘間內足能達到起訖之地點則特等一等二等特別三等客室以及統艙莫不寬潔整空氣流通最合衛生暖管電燈無不週備至於侍候週到販房從事對於裝卸貨處處經心尤爲餘慎如蒙裝乘貨客均極歡迎此後如有房人等招待不週之處請至代理店指示必遵辦決不寬恕恐未週知特此登報聲明

**恭頌**

吉長鐵路東卡倫站站長 孟秀亭君悳政

業於專科歷任交界要差老人極精明老誠持重爲交通界之熟手溯自任卡倫站長以來迄今二載於茲若通商福民種種進行事宜已成績卓著不淨枚擧眞乃一路福星萬家生佛也其舉較大者如擴充站務配備人員整頓路規興利除弊任勞任怨公正無私凡對於客貨之發着必親自點心看護向無留難絲毫或遇有商民問事輒爲詳恭應對和藹可親誠屬難能可貴故紳商等爲酬已往之德無可爲報特此登報聲明以申謝悃

東卡倫鎭商會 正副會長 趙文炳 劉魁武

士紳 孫符五 趙振武 趙靜波 劉玉清 田蔭軒

特別會董 郝育亭 孫秀泉 劉新春 晏國香 韓子言 董治平

## 革除惰巧

(愚樵)

錢昌照先生於此次國府紀念週、報告有云「我國國恥殊多、要雪此恥、非革國民「懶惰」與「取巧」之劣根性不可」是語近而旨遠、誠予熱心求治者、一大奮勉「懶惰取巧者」一大警惕、其意義偉矣

夫處此競爭生存之世界、凡百事業、無不日進而月邁、各國學者、無不研究而揣摩、以求夫日新、而免天演界之淘汰也

埋頭於研究之中、荊棘橫前、拂逆爲襲、若不具百折不撓之精神、未有不遺功缺一簣之嘆、遑論超人之效乎

今「懶惰取巧」者、正頹志之媒、僨事之介、抑亦國人墮落之由也、蓋夫「惰懶」則泯夫進取自强之心「取巧」則生因循希冀之望、又何能得其不撓之精神乎

錢先生之此論、誠中全國民衆之通病彼囂々作民衆之運動者、其着力於革除「懶惰」與「取巧」之劣根性也可

## 浴佛節

(傑生)

世俗以四月八日爲浴佛節、相傳釋迦牟尼佛以四月八日、自他的母親右脇之下而誕生、即俗例三朝洗兒的湯餅會也、也有謂之龍華會、考諸荊楚歲時記云、荊楚之人、在四月八日於諸寺設齋各設盛會、以五香湯浴佛、共作龍華會、所謂五香湯、實五色香水也、考諸高僧傳、謂摩歌利頭四月八日、浴佛以都梁香爲青色水、鬱金香爲赤色水、邱隆香爲白色水、附香爲黃色水、安息香爲黑色水、以灌其頂、書固如此說、但本是山門盛典、無關乎俗人、乃陋習相沿、竟以此而有種種迷信舉動、有以爲飲了浴佛湯、可以延年益壽、廟祝即藉此牟利、多製浴佛湯售賣、試思木偶在廟堂中、一年之久、才浴一次、則塵垢滿面、蛛絲纏身也無疑、乃將已浴之水、進口入腹、他們究竟是祈福、還是求禍、眞堪一嘆、浴佛節延襲已久、各地乃至成特殊風俗、支術結果竟有不可究結果、茲就各家筆記、摘擇數則於次

日、長沙寺閣下、有九子母神、是日市肆之人、無子者供養薄餅以乞子、往々有驗

河間寺●洛陽伽藍記●四月八日、京師女士、多至河間寺、觀其殿廡綺麗、無不歎息、以爲蓬萊仙室、亦不是過、入其後園、見朱荷出池、綠萍浮水、飛梁跨樹、層閣出雲、咸皆唧唧

放鴿●西湖志餘●宋時杭人、四月八日放鴿、爲太守祈禱

捨豆結緣●帝京景物略●四月八日捨豆兒日、結緣十八日亦捨先是拈豆念佛一豆、佛號一聲、有念至石者、至日熟豆人佈捨之、其人亦一念佛啖一豆也

羊桐葉飯●岳陽風士記●岳州四月八日取羊桐葉浙米爲飯以祠神及先祖

尤茜餅●法苑珠林●釋迦牟尼、係四月八日誕生、其誕時、階前忽有形如尤茜葉者數莖挺生、香生佛座、故釋迦牟尼生即能爲佛偈、及長頗嗜食之、以供精飯、迨成佛後、弟子不能忘、仍多以是日製爲餅供之佛座云

云(作者按粵俗一至四月八日早、即有喚賣允茜餅聲、而家家戶戶、亦多數買之以祭神、而作者亦嘗一啖、乃製自米粉和糖允茜葉等、

閉墓●夢華錄云、州南清風殿、時有仙人出入、惟一到清明、即聞有鬼哭甚厲聲苦々以觖而之嘆、上乞代請陰羅、勿閉天門、仙人哀其誠、特代許之以四月八日爲閉墓時期云云、以上所舉、皆四月八日浴佛節的風俗、其餘見之記載者尚多、因時間關係、不及一一備載也

## 太太的人生觀

(企)

我們明白、「老爺」這東西本來是太太掌上股間的東西、而且這「老爺」、本來是太太常常玩之於掌上股間的呢、爲什麼要用水性的溶化呢、這就是醋字作用、她學可自已多吃些醋、而用水來冲淡酸味、決不願「老爺」玩諸於其他的太太掌股之間、從另一方面說、太太自已卻很好玩人家的老爺或者少爺于掌股之間、但是人家的太太來浴化自已男子、那裡能容你來染指呢、於是太太就不得不設法滲加自已的水於人家的老爺、以求其屈服於石榴裙下、所以水性的太太有兩種條件者(未完)

## 親屬稱呼考原(五)

(龍)

—姑娘—

現在有好些地方、稱呼自已的女兒、曰姑娘、年紀較大的曰大姑娘、較小的曰小姑娘、更有以輩行而稱呼的曰二姑娘、三姑娘、以至九姑娘十姑娘等等、可是有些地方、凡是做媳婦的、稱呼翁姑的女兒、即自家丈夫的姊妹、這樣稱呼、要以皖南皖北爲最普通了、然而淮安一帶、稱呼翁姑的女兒、或丈夫的姊妹曰娘娘、這又是一種變化了、却也值得注意的很哩、那裏知道姑娘兩個字、越用越廣漠了、連妓院裏的老鴇稱呼妓女亦曰姑娘、嫖客稱呼妓女、亦大都曰姑娘、要以北平山東南京杭州爲最普通了、其實、姑是翁姑的姑、姑字當然是一種尊稱、再從娘字方面說、娘子本從良字脫胎出來的、良字也是一種尊稱如少儀負良綏、註、良綏君綏也、左傳戎師大良少良、良字是一種尊稱、可無疑義人事日繁、文字亦日多、於是由良字加以女旁、作爲娘字、我們就娘字看、我們中國並非重男輕女的國家哩那麼、姑娘的稱呼、是很尊敬的、所以妓女稱姑娘、並非古意、而做媳婦的、稱呼翁姑的女兒丈夫的姊妹曰姑娘、也是一種假借之習慣、或者是一稱呼處女曰姑娘、種本來的稱呼了、因爲大良小良的良字、都是後來的郎字、謂余不信、請參閱古書上的郎門郎屋便知、郎字是由良字脫化出來的、娘字也是一樣、郎爲男子的通稱、小孩子曰幼郎、所以娘字當爲女子的通稱、冠以姑字、則知其爲處女的稱呼、既已適人者曰婦、便未可稱呼爲姑娘了

## 學生文藝

### 雙十節感言

(吉林省双城縣縣立中學校第三班一年期生)(王常富)

雙十節者、何日也、非吾共和肇立之日也、是日也天朗氣清、風平浪定、牌樓高設、輝煌與瑞日而齊映、彩棚叢列、燦爛與祥雲以爭耀、國旗飄颺於空際、老幼步行於途中、軍樂洋洋、聒耳時聞、男女沓々、接踵不絕、軍民一體上下同情、分無貴賤、共行鞠躬、祝此民國萬歲、允盛舉也、想吾同胞、歷年來得享自由之幸福、有今日者皆諸烈士、勞躬盡瘁、於以賜之也、溯而論之、當滿清之時、君貴民賤、任意驅使、我牛我馬不敢向天而呼、能使民由不使民知、朝廷無民置喙之地、而吾民終屈莫伸而吾烈士憤不顧身、起義南京、兩次再造、殺伐用張、創去專制之淫威、恢復民族之主權、聯絡共和之精神、舉總統而民權伸乃有今日也、萬望吾同胞其將何以組此共和之政、不負諸烈士之苦衷耶、無他、惟選舉之時、務獲其人、經營國政、締造共和之幸福可也、否則首賄任路、賣票徇私、所選者不論頑夫小人、如是而吾共和之政、不堪設想矣、是有共和之名、而實無共和之實也、斯有負諸烈士當初之意也、吾四萬萬同胞與選舉之際、盍勉諸

### 觀鷄鬪有感

(大連西崗子實業補習夜學校預科生呂坤昌)

金家畜雄鷄、有二、一紅翅、一黑翅、首有高冠、血紅如美容、足有利距、最報曉、日中報午、性善鬪、一日、二鷄覓食於庭中、忽起相爭、睨目射視、愈怒愈鬪、皮破血流、至死不退、夫鷄一家禽也、能有勇敢之彙氣、余見鷄鬪不禁有感焉、夫人爲萬物之靈、智高萬萬、何故見私鬪而能勇戰、見公戰而畏縮也、由是觀之人之勇者、而與家禽不逮、豈非爲鷄所笑悲夫

(雙城縣立中學校一年生王志功)

輓本縣王化東先生聯

教有義方無怪子爲賢令尹

善同故里堪稱公是古仁人

## 函髻記(二)

(盟鷗樹著)

俄而觥爵交錯、絲管雜陳、諸妓以次奏藝、序及行雲、攬衣而起、立於筵前、抗聲曼歌、衆目驚視、歌詞之意、橫挑歐陽、神情流注、逸姿艷態、殆非人世所見、行周屬目傾耳久之、謂將軍曰、此其申行雲也耶、異乎佳人、何爲屬意於我哉、歌既闋、歐陽生乃移坐而前、顧行雲而語曰、深悉微意、然申君何自而知鄙人、行雲對曰、妾得懷忠賦棧道銘曲江池記、讀之年餘、略皆上口、與君豈不深耶、歐陽駭異、以廣坐不能久語、遂悵然而罷、翌日、行雲以書乞歐陽過其所居、已則飾以待之、歐陽既至、行雲殫其色藝、佐以清言、精彩風韻、夐絕無匹、歐陽素不飲、爲之舉觴者數四、遂定情焉(未完)

## 歷史叢談

(彭年雜組)

百七十八

皇帝(用武)周太祖旗裂澶州(紀元前一年)宋太祖袍加陳橋(建隆元年)罷石守信等典禁兵(建隆二年)又罷王彥超等節度使(開寶二年)孔子曰、天下有道、則禮樂征伐、自天子出、天下無道、則禮樂征伐、自諸侯出、自諸侯出、蓋十世希不失矣、自大夫出、五世希不失矣、陪臣執國命、三世希不失矣、自以薛訥、唐中宗景龍四年、爲幽州經略節度使、一切兵權財權、付之一人、陪臣執國命者也、陪臣執國命、爲有國者之大忌、奈何嗣後節度使之設、愈演愈重、安祿山叛亂、雖已蕩平、而爲節度使者、跋扈益甚、父死子請留後、不准者繼以叛亂、爲國前仆後繼、數世不靖、

擊丹契也、將士數千人、忽大譟曰、天子須待中自爲之將士已與劉氏爲仇、不可立也、或裂黃旗、以被威體、挾抱之以呼萬歲、此漢末之已事也、誰知天道好還、馬上得之者、亦馬上失之、宋太祖趙匡胤、自戰高平有功由殿前都尉侯、都指揮、擢升至殿前都點檢、掌軍政、建有大功、人望歸之、及領歸德節度使、率兵禦契丹也次陳橋驛、將士譁然、爭冊點檢爲天子、點檢末及對、黃袍已加身、此周末之已事也、嘗窃怪曹操爲丞相、大權獨攬、不但兵權財權已也即一切生殺予奪之權、盡歸掌握何以三十餘年、仍以丞相終耶、設三十年中、有黃旗被體黃袍加身之事、雖欲爲周之文王、其可得乎、蓋曹操覬覦大位久矣、其所以遲遲吾行者、一則六王未畢四海未一、而反對者多也、二則人心未附、將士之附從徒假漢之名標、以牢寵之、其實未必人盡歸心、不觀夫荀彧、爲曹之心腹多年、聞曹將進爵國公終持異議雖死不顧、由荀彧觀之、知人知面不知心、曹固不敢冒昧從事、不得不持鎭定態度、以俟機會耳、宣州陳橋之事、使無裂旗加袍之人、從通而爲之勸駕、二人雖有心、未必敢冒昧從事、機會爲之也諺云、雖有智慧、不如乘勢、雖有兹基、不如待時、所謂時勢造英雄、英雄亦能造然時勢造英雄、不其然乎、雖時勢、宋太祖既得天下、知陪臣執國命、命運之不久長也、乃長顧卻慮、知癥結所在、不得不豫爲之防、於是置諸路通判(乾德元年)而藩鎭之權輕、以常參官知縣事(乾德元年)而藩鎭之權分、設諸路之轉運使(乾德三年)而藩鎭之財權收、以文臣分治大藩(開寶六年)而藩鎭之兵權奪、爲虎剪翼、爲驥縶足、於是罷石守信等典禁兵又罷王彥超等節度使、易如反掌、累代積弊、一旦剷除所謂英雄造事勢非耶

## 新酒令三百

(黃偉伯)

歲月如流俄五十、也如伯玉自知非(五十歲者飲一杯)

花甲一周重演曆、來春又是再生年(六十歲者飲一杯)

帛肉兩兼饒待遇、人生難得古稀年(七十歲者飲一杯)

美尙隱身栖消上、正當八十始飄揚(八十歲者飲一杯)

再越十年躋百歲、飄飄道左樂高坊(九十歲者飲一杯)

解咏霓裳仙子曲、人間再世李三郎(善音樂者飲一杯)

焦尾古琴橫案上、茫茫塵世少知音(善彈古琴者飲一杯)

一局楸枰猶未了、山中七日世千年(善圍棋飲一杯)


# 改造人體

## 三年間產生六子 人皆稱之爲造兒機器

紐約電云。美國素稱「大王」之國。有汽車大王。煤油大王。煤炭大王。銀行大王。橡皮大王。其數不勝枚舉。近者出現產兒大王。其人乃奧海州之皮牙盆城中。韋廉夫人是也。夫人現年三十八歲。素患不姙。身體極弱。自從一九一五年起三年之間生双孿子三次。三次所生均係男子。人多疑之。無子及不懷姙之婦女。欽羡不已。彼韋廉夫人言。距今五年前。始服用德國返老還童「生殖靈」補品以來。從未少停。體質忽然一變。轉弱爲强。一切宿患。亦已消滅。遂有三年之間連生六子之奇舉。該長此以往。夫人現年僅三十餘歲。及乎老年。至少尚有八子或十子產生。故戚友中都戲呼爲造人機器云

類同假藥 幸勿嘗試 真正生殖靈之金樣

德國政府實驗 生殖靈 男用 女用 每盒服七天洋七元 每料四盒二十八元

大連分行 浪速町二丁目七十番

奉天分行 大西邊門外二經路口

哈爾濱分行 道外正陽八道街口

代理各埠

江省南大街 中大銀號內 三德洋行經理處

長春北門外 中西藥房內 三德洋行經理處

吉林糧米行街 五洲藥房內 三德洋行經理處

營口二道街 中西藥房內 三德洋行經理處

安東道署街 瑞祥泰藥房 三德洋行經理處

外埠經售

江省中西藥房 江省德泰盛 奉天大成藥房 奉天五洲藥房 長春興亞藥房 長春泰和祥 海倫錦和盛 海倫久逢長 金州老德記 延吉全泰恒

濱江泰華西藥房 濱江寰球藥房 大連華西藥房 大連華泰西藥房 大連德記西 大連廣生堂 三姓同益和 安達中西藥房 洮南德慶仁 雙城華西房

富錦永、醫院 拜泉瑞和盛 巴彥信記書局 綏化錦合隆 大石橋長生宏 呼蘭德慶長 克山德興祥 普蘭店[illegible]德記 農安福興逢 瓦房店康德記

◉購生殖靈 ◉謹防假冒



# 大前門香烟

吸大前門無異身入香國

## 同聚福紬緞莊廣告

敝號前者所遭之火事現經與保險行辦理完結所受之損失悉數賠償如是將損失各種貨物盡行低價售出復由產地運來應時紬緞綢葛哈嘰呢絨男女衣料旗袍馬甲花樣新穎品質優良閨閣化粧品仕宦旅行物預備整齊筆難盡載現已重新修理另行開幕定價既低廉劃一招待且股勤和氣主旨以交道接禮收效冀近悅遠來各界諸君倍舊關顧敝號無任歡迎

大連市西崗街一三一番地 電話 零售部七六五五 批發部二一三六番

## 齒科 早川醫院

遷至西通電車道傍 舊營業所左邊第二家 電話三九七一番

## 印刷小廣告

宗旨 改進社會 以印刷爲文化之先驅
出品 印刷精良 含有美術化之色彩
期日 定期迅確 今後以滿足顧主爲本位
價格 非常低廉 爲印刷界破天荒之新紀元

大連市伏見町二八 新亞印務公司 電話三〇二二番

道濟普通號汽車轎箱寬敞座位舒適內容優秀裝設完備製造精良駕駛輕妙任何路途均極安適毫無顛波之苦此道濟普通六缸汽車之優點足能證實其夙著之聲譽而貨精價廉之說誠非虛語也

## 美商公懋洋行

總行 天津法租界先農路二十五號 電話南局三〇二八 三三五六號
分行 瀋陽 哈爾濱 北平 大連
本行駐瀋辦事處大西邊門外

## 外埠廣告 香港代理店

啓者敝號創設香港已歷四十餘載專辦各埠客事代理出入口船務及代客買賣貨物所有中國南北各省出產及歐美各國貨品來港者均能經售而出口均能代辦凡蒙顧關無論事之多寡一律歡迎舊承垂愛之家固所洞悉惟恐新擬來港辦貨或發貨來港消售者無從問津故特刊此奉聞倘蒙不棄新即電函示知定必妥爲經理以報盛情敝在青島並曾設有支店亦係專辦客事買賣糧石以及土產雜貨等類均稱熟手如有所委仰新直接函達青島莘縣路義泰豐號必能妥爲代辦專此佈聞

香港永樂西街門牌一百五十六號 **義泰棧披露** 大東北電局掛號零二一

## 第威德潤腸丸

樂樂樂 喜喜喜 多服潤腸能健脾

諸君注意第威德潤腸丸是專治大便秘結肝火上升消化不良以及胃腸一切疾病無不藥到病除而患痔瘡者服之亦可減輕時疾陰經年節令各家飲食與平常不同必須用潤腸丸以助胃化之力而健腹內舒暢以增飲食也各埠大藥房均有出售請試服之當知吾言之不謬也此券剪下寄明住址附郵票二角奉不誤吉黑郵票不收

東三省總代理營口源來盛洋行啓

潤腸丸贈券 省 縣 鎭 實號 君收

## 雲旌書畫問世

山水畫則 中堂五尺拾二元、四尺十元、三尺八元、折屏五尺每條五元、四尺四元、三尺三元、冊頁、扇面等小品、每幅兩元
篆隸書則 對聯與中堂同價、五尺三元、四尺兩元五、三尺兩元、折屏每條一元
以上綾絹加半劣紙不收

收件處 大連沙河口大正通一百三十五番地 電話九四二七番 啓明書社

## 名醫孫純一先生

世承家學精研醫理然不肯輕於問世親友知其如此小病微疾輒不敢以相煩但遇多年痼疾或危在旦夕群醫束手得先生治之無不立奏奇效鄙人等身受其德力以懸壺濟世爲請先生允之因贅數言以告問津者并以鳴謝焉

先生寓長春東四馬路同心長內
診時 門診自上午九時至十二時 出診自下午一時至四時

介紹人 王植庭 陳修禮 趙錫恩 賈鏡芙 張義亭 于邦蘭 劉竹君 許永裕 王晉學

## 大連祥泰義紬緞莊廉價一號廣告

（春光明媚萬象爭妍）敝號應時運到今春最流行之綢緞綢呢紬毛島光閃奪目珍縐透彩粗細布疋華洋雜貨以及化粧品類無不各盡其美各主顧以表敝號之誠意以酬惠顧之歡心然肯來者敝號誠歡迎

本店伊勢町六拾番地 電話 門市部五三八二番 批發部長二一三〇番
支店西崗大龍街 電話六〇二九番

## 大連山東同鄉會爲膠東賑災募捐啓事

逕啓者天禍山東頻年浩劫兵燹之餘繼以匪患搶奪劫掠十室九空以致背井離鄉遠徙邊塞過去者已達百萬之衆後來者更不知其凡幾敝會奔走呼號力竭聲嘶詎料一波未平一波又起乃膠東十餘縣又淪爲戰場兩月以還兵匪遍地炮火連天雞犬無遺村舍爲墟老弱轉乎溝壑壯者散之四方比聞父母覓子妻尋其夫欲避不得欲歸無家呻吟荒野流離載途總查被災區域以福山牟平爲尤甚其水深火熱痛苦顚連會同人顧念桑梓彌深焦灼亟謀救濟之策盡我棉薄衹以獨力難支衆擎易舉伏維善士仁人慨解義囊宏施捐助俾災黎得慶更生則功德永無量矣謹啓不勝公懇之至

募捐期限 舊曆三月十七日起 四月十七日止
金鈔銀洋 多少不拘
收款處 本會會計部 泰東日報社 關東報社 滿洲報社
後援者

## 德和旅館開幕預告

啓者本號開設大連市西崗子宏濟街九番地坐北向南上下樓房數十餘間非常寬闊額外潔淨茶役應酬週到並分頭二三等房間逢貴客自便男客女眷各分房間棧內設有電話電鈴以備貴客便利並於所有車站碼頭特派專員迎送往來代客專運貨物買賣輪船車票以及南滿四等火車票一切等等無不盡心辦理如蒙貴客光臨則歡歡迎之至特此佈告

長電話八八七八番 本主人王華亭 經理于元魁 謹具

## 建築材料廉價廣告

修蓋房屋內外用粗細材料無不齊備多少不拘來電急速送到倘蒙惠顧無任歡迎

營業〔石灰洋灰砂子磚瓦 土管海菜麻刀泥竹〕

大連市三河町一八 電話三八二一番 雲記號謹啓

## 白十字醫院

已故南森良意院長所遺醫院長一席現由南森家族合議特請日本醫學士梁世暄氏擔任每日親身診察不誤特此聲明

內外花柳眼婦小兒等科特備德國六〇六及戒煙良藥

晝夜診治 病室完備 入院隨意

院長 日本醫學士 梁世暄

西崗街九八番地菜市對過 電話三五一二番

## 本商會專賣建築材料一式

水道、衛生暖汽管子、溫水工事及涼台、ヒッチ油、包工修理一切
本商會包寫官衙方面所要一切報官交涉書類
本商會電話番號查中國人部三號可也

內容 磁洗臉器具、磁便所器具、磁磚、水護管子、鋼洋灰管子、洋灰瓦、洋灰磚、洋灰、紅磚、チ油、皂土、塗壁材料、及便利瓦、油紙、ヒッチ油、臭油、其他建築用品一切俱全

大連市浪速町十六番地 電話四五三六番 山田商會

君▲患▲肝▲火▲否▲

我▲有▲潤▲腸▲丸▲

肝火中燒・最易激怒・世人往往因小不忍而亂大謀者・由於憤怒・實由於肝火・君有肝火否・盍服第威德潤腸丸以平之・藥料完全植物質・毫無刺激作用・日服二粒・肝氣不作・祝君前途更多勝利・

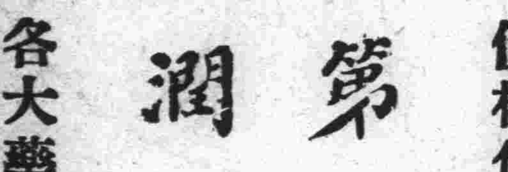


價格低廉祇售兩角

第威德潤腸丸

各大藥房均有出售

## 以介眉壽

謝天麻得享大年服清導丸以介眉壽因清導丸乃和平微利之良藥而便秘乃老人所最常患之疾病夫便秘不療匪特老人即壯者亦難免頭暈腦脹肝旺神疲消化不良面疹口臭諸症治之之藥切忌覇烈瀉劑故惟有服用清導丸爲最合宜江蘇柘塘謝公誠雜貨號陳君樹廷來書云「鄙人年已六十常患便祕屢醫無効去夏鄙友張君勸服清導丸不久便秘告痊身體暢適眞良藥也」定價每一瓶大洋六角六瓶大洋三元遠東總發行上海江西路六十號韋廉士醫生藥局各藥房均有代售

## 長春益發合機器麵粉油房廣告

維自環海通商經濟日展本號崛起於東省爲產豆麥之區特爲提倡實業起見不惜巨資在長春頭道溝高砂町建築大規模之麵粉工廠裝置精良機器製造各號麵粉以龍頭馬爲商標在農商部註冊遴派經驗人員採選優良原料聘請高等技師悉心研究精益求精出品優美價格低廉行銷各埠久爲中外人士稱贊茲爲擴充銷路起見凡遠地有欲訂購或代銷者均可函商必當特別待遇以廣招徠備有各號標品函索即寄並在長春頭道溝吉住町建築機器油房工廠製造豆餅豆油品質純潔保管合格屢獲各博覽會優等獎評價值公道取利極輕如有大宗批購者尤能格外從廉恐未週知特登廣告倘荷惠顧無任歡迎

本廠油房日本電話二八四、五〇五 火磨日電話三三

## 萬國牌開荒火犂

### 開荒者的注意點

買火犂的時候
不要從不專門人家買
不要憑書本圖樣上買
要注意

在北滿有二十餘年經驗而成績卓著有口皆贊的萬國牌開荒火犂之可靠省工省油每日可開生荒十餘晌燃煤油兩桶
一年之內可獲利百倍
備有現貨歡迎參觀

遼寧 商埠地馬路灣多小公司啓 中國電話一五六二 二二二五

滿洲報星期副刊

大連市山縣通一四二番地
發行所
中日合辦
滿洲報社

發行人 西村三 編輯人 金念曾 印刷人 金毓章

# 各國民族性（續）

（江影）

(三)秩序 德國革命、遠較法國爲少、雖農工革命、宗敎革命二事較爲激烈、然亦不及他國、至於政治革命、則一八四八年之革命、與一九一八年之革命兩次革命、皆不滿一年、即行鎭定、而鎭定以後、秩序立即如常、決無長期流血之事、一蓋愛秩序之國民固不以起革命也

(四)忍耐 拔劍而起、挺身而鬪、此種叫囂本能、在德國社會、幾乎無從發見、故一部歷史上、德國革命、亦較于何國爲少、即偶有之、亦爲時暫、流血不多、即觀于現代社會、德國人民年負繳納三萬萬之賠款、負擔之重、爲各文明國所無、然而德人茹苦含辛、銜枚疾走、以待二十之廿後、其刻耐精神、誠所謂其愚不可及也

(五)信仰 吾國自新文化潮流以來、主張打倒偶像、其果也、則偶像一破、而人民之信仰全無、故迄至今日政治上無中心、社會上無信仰、至於德國社會、則非常崇拜偶像、而信仰精神、非常普及、其表現之點有三、(一)對于新聞、各國人之閱新聞者、不過視爲消遣作用、而德人之于閱、則與經相同、新聞主張排外、則全德人民一致排外、新聞主張合作重興、則全國人民、一致合作、以圖重興、凡民衆之運動、殆鮮有不爲新聞所支配者(二)對于學術、大學者對於社會、一言一動、當然至有威權、例如安斯坦松巴而特等、即大學教授乃至大學生、其有亦非常能與社會以重大影響(三)對于大人物、例如一九二三年柏林電影、出一腓立大王影片、在柏林大戲院、演至半年之久、每日皆是滿員、觀衆每對腓立大王一出、則鼓掌雷動、往往半小時以上、而猶不止、戰后關于俾士馬克之著作、往往不出日間、重印至幾十版、不特此也、即對于其國之李鴻章、袁世凱辜鴻銘、其智識階級之間亦復崇拜備至

(六)創造 德人無事不喜創造、其于學術上之創造、世人知者已多、玆舉其社會上之最細微者、德人交際、絕不喜作同一應酬(例如甲請乙吸飯、乙則請甲看戲)則交際席上人與人之間、不作同調之應酬語、此一例、其次則建、例如東海之濱其興之市、雖故家相望、邸宅相連、然而樣式無不競巧爭奇、鮮有一柱一窗、相同者、此又一例也、又如婦女衣帽、亦不肯出心裁(林市上、從未見有二件相同之衣、二頂相似之帽)其創造也有如此

(七)組織 德人有恒言曰、凡德人所在之地、未有三人以上、而不會者、證諸各地德國之事例、良不虛然、又德國大學生集會之多、亦爲世界各國所罕見、德國二十三大學、每一大學中、會之多、紛如牛毛、以學術言之、則各以所宗而分派、例如哲學系、則有黑德學會、尼采學會、本華會、佛伊鏗學會等等、經濟學系、則有李斯特學會、亞丹斯密學會等等、以政治言之、則各黨有各黨之集會、又如政黨德國政黨、遠較法國爲多、然法國各黨每不易於合、故內閣常倒、而產生新內閣至難、至於德國不然、黨派雖多、而聯合極易、內閣鮮立、亦不易倒、此皆民族富有組織力之表現也、至於經濟與軍隊二端、亦爲德表現組織力之最著者、就國民經濟言、英、名人、宜運用大資本、而不宜於運用小本、法、商人、宜於運用小資本、而宜于運用大資本、至於德國商人、則常能以少資本而操縱大資本、如有一大銀行於此、則十小銀行聯合而對抗之、其果當地金融、往往操於小銀行之手、此爲德國經濟上常有之例也、歐戰時、各國軍隊數目最大集 最易、動員最速、敗 最者、惟德國軍際爲然、法國陸軍、遠較德國爲少然而集中較德國爲動員、德國爲後、俄國軍隊擧雖爲數多、而一遇德軍如摧枯拉朽者、皆民族有無組織能力、關係也

(八)自 自尼采超人之出、而自負之、深入人 服飾、世之觀察 國者、曰國 強、於俾士馬克 其實 國之七千萬民衆、也、德國不特俾士 克、七千農工商、人人皆俾士 以世 主人自命 即七千萬男女、人人無不以世 主人翁自命也、故 上 克所 國之經濟學、 皆 然爲世界第一、蓋各界人物、民 努力、皆不作第二人 而不知名之俾士馬克、正 知其恒河沙數也

(九)實 至於 聞紙亦然 之新聞、皆徒空論獨德國新聞 主張必提辦法、攻擊必 證 、新聞 事、無 此由新 方面、而 現德人之 性者也 至德人演說、或談話、欲其說之有效、而及遠、亦多擧 據、絕不足以 總之吾人觀德人之生活、無論由紙面上、實際上、殆無往而 實 生活也

(十)任 以上種々美德雖具、然使其民 事 衍、無責任、則 人 斷 德國之膨脹、必不至如 速也 其責任心、竟有六千萬人所 具 於德國之前途、太可量矣、爲農者、必求良農、爲工者必求爲良工 商者、必求爲良 、軍人必求爲軍人、學生必求爲 生、今日世界上民之 力 鬪、鮮有能與 人比者、參觀者不知、以爲戰前 國 、由 多數 心家造成、不知乃德國七千萬人人人皆以造成德國之強爲自任之所致也、以上十二點、係 德國社會上各方面、綜合觀察、得此結果、其實德國民族之良 性格、雖婦人小兒之間、亦 非他所不及者、德國十歲以下小兒、每在公園中、遇見外國人、好以時間相問(如一先生知此時是幾點鐘?)此以 法國小兒、向人乞食者、她不 同、至于德國女子其選擇條 、亦約有三端(一)壯偉者(二)受高等教育者(三)有能力熱心奔走國事者此與他國女子純爲 而愛情者、又絕不相同 小白臉與女子之名譽如此、宜乎其久之發揚日上而不可侮也

(乙) 國

國人者、世所謂不可思議之民族也、即英人亦未 不以不可思議之民族自負者、玆擧其特點如左

(一)變化無常、 島國人性多變、英人者、島國民也、亦化無常、例如英國法律、皆由正 機關 定、而英國 法、則 發達而 、不特法如此、即公法亦 然不特一般公即 法 與不然世界 國法、未 由一次 成者之則 英國 法爲然、英 法、由十三世紀以來 人 以變、 而成者也、(第一 爲自由 章、第一 權 請願、第三次爲 利法典、第四次爲皇位 法)此足見 國民族性變 一 也、其次則如 內、 民主 國內 閣 員無不由 部首長 成 且 數、 上皆有一 (不合 、亦不滿 少) 國內 員 多少、而定 多 至二三十人 少時 三五人、此足見 國民 變化無常 點二也、其次如政黨、非有革命結果無其劇烈變化、例如美之共和與民主兩黨、幾乎相持幾十年、至於英國、戰前則自由與統一黨對峙、戰後則自由黨一落千丈、勞動黨取而代之、此種非常變化、在立憲國中其不多見、此足見英國民族性變化無常之點三也至於殖民政策、如德法美西荷各國之殖民政策、類皆定一方式不問殖民地之環境如何、而一以其法治之、獨英國殖民政策、乃因殖民地環境、而定治方針、有宜於施行憲法者、則以憲法治之、有宜於自治者、則以自治々之、有宜於專制者、則以專制治之此足見 國民族性變化無常之點四也、其於外交亦然 國時而合縱連橫、時而中立不倚、例如戰前對德、不共戴天之仇也、及歐戰甫停、德國賠款未付、而 國外交、已漸々從事 矣、又如對 共 交、始也與之如防洪水猛 、然考各國對俄通商、則以 國爲首、又如對我外交、列國對華侵略、自以英國爲首、然近數年來英國 我之表 退讓、各國先、例如交 國書也、皆往往一鳴驚人出人意表、此足見英國民族性變化無常之五也

(二)頑 守 守英國人者、世所謂保守的民族者也、然人 保守、而 國之 湃乃益大、蓋英國之保守(未完)

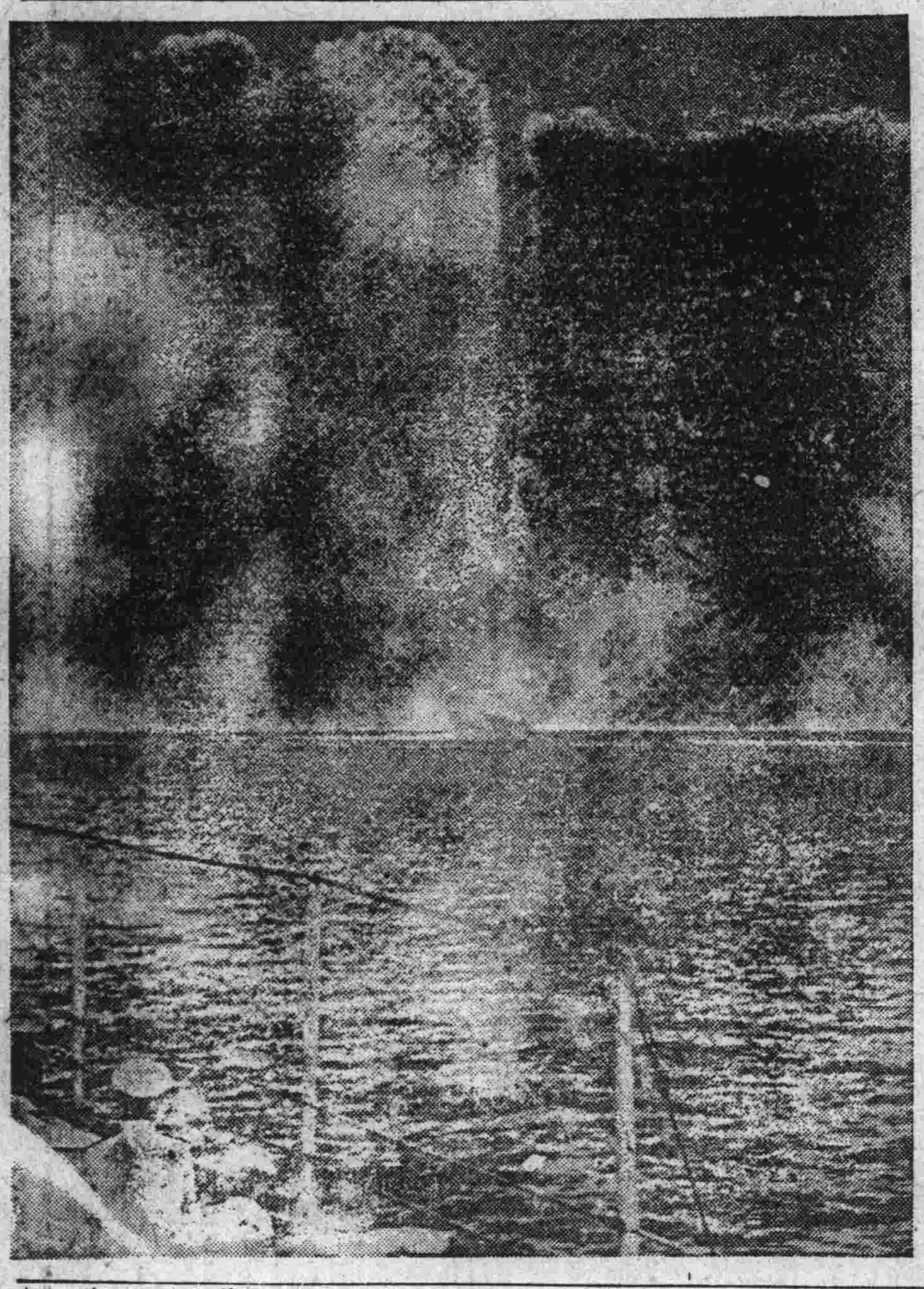

## 揚子江中之水柱

此照水柱(一稱龍捲)爲 能可貴 擧此寫眞乃美國軍艦比 巴號艦長所攝

## 離別

芥拉爾德夫人作 心痕譯

眞的麼、我的離別使你悲愁
你的面容因而憔悴!
直的麼、你說一切都是空虛
若是我遠離了這裏!
眞的 、你那被我陶醉的甜夢
離開我便要畫散煙消!
眞的麼、沒有我你就不能生存?
那麼、好、我可以放心去了

# 我對於語體文

(金玉生)

文學作品、我向來不敢輕易批評甚麼、尤其是語體文、當現在正討論的時候、誰也難於解答這一個問題、何況我又對於語體文卻素常沒有研究呢、但我卻願意將我對於語體文的見解、略表一下

現在我國因爲語體文和文言文、起了很大的衝突、有一派新腦筋的文學家、便贊成語體文、另一派舊腦筋的便贊成文言文、因爲新舊腦筋的不同、所以那兩派的感情漸漸薄遠了、教育當局、也加了一番議論、直到現在、還是沒有眞確的結果

## 優點

語體文的優點、就是能使一般普 通人都能 看得明白因爲牠很淺近、這句話並不是我平空揑造出來的、可以參看胡適之先生所作的「建設文學的革命」就知道了、並且語體文能表明清楚自已的生活神情、更是語體文的優點了

## 作法

語體文的作法、並沒有什麼難處、不過把當代的文言寫成自然眞實明瞭的文字、至於描寫的方法、胡適之先生說「寫人要舉動、口氣、身分、才性、都要有性的區別、寫景要有喧、靜、石、山、雲、鳥、也要有性的、寫事要線索分別、頭緖清楚近情近理亦正亦奇、寫情要眞精、要細膩婉轉、淋漓盡致等」這就作語體文的軌道呀

## 種類

語體文的種類、在書籍中多半都登載過了、可是我還要不揣鄙陋、略略的登載一下

甲　駢文　現已改爲語體文

乙散文

A議論的語體文

B記叙的語體文

D總理的語體文

C序跋的語體文

語體文與文言文

一般主張語體文學的常說「文言文不能表出人類直正的意思、就是不可以存留的原因」我以爲不然、我們知道從太古倉頡造字以來、經歷通用已五千多年了、都用文言文、也與將他們的動作表出來、一直傳留到今、現在改用了、語體文、難道就將文言文拋棄了嗎、況且文言文又是我國國粹的一部分更不可輕易犧牲、如今提倡語體文的、先要想想 若沒有「千古不朽」的文言、那能產出現在的語體文呢、所以我們還要「兩相並重」千萬不可廢掉才將

以上所說的幾段、不過具我個人的意思、對與不對、還請閱者諸公指示和原諒

# 前天的下午（一）

當我回來吃午飯的時候、母親已經被一個親戚請到他家裏玩去了、家裏祗剩她一個人、十分鐘後、午飯、我一邊吃、一邊想、我今天一定要早早的回來陪她、不致使她寂寞、因爲我在□□學校裏工作、每天差不多總是到七點左右纔能回來、但是我沒告訴她、我今天早回來因我想使她驚奇、何以今天我回來這麼早的緣故

鐺、鐺、……打了五下、我就預備回來、那知道纔出學校門、碰見一個好幾年沒見的同學、於是寒暄了半天、一會兒、他說「我們到濱來香去吃點點心、藉此可以多談一會兒、站在這兒很累的」我很不想去、因爲我想回家又想我們在中學的時候、彼此很好、又不好意思不去、當我還沒拿定主意、他已提足先走了、我祇好也同着他走吧、到了濱來香、要了兩盃牛奶、兩碟點心、他就暢談他這四年來的經過、我祇呆々的坐着聽他說、可是我的心已經不在那兒了、而他仍以爲我在那兒聽他說、所以照舊的開着他那源源不絕的話匣子

六點過了、我實在有些忍不住、要回家去、我們纔各自分道、濱來香離我家很近我很快的展了一輛車回來、怪極了、她不在家、也出去了、我心想她到那兒去了呢許是看電影去了吧？她是很喜歡看電影的、可是六點多了、電影早散場啦、到公園去了嗎？風刮得很大、也坐不住了、並且她一個人不喜歡到公園去的、哦、最後我想到、一定到她的姊姊家裏去了、於是我一人無聊祇好在院裏走方步

七點又打完了、她還沒回來、我就跑到門口去等她、我家的東邊、有一條小胡同接着通西單牌樓的□□街、來回的車輛、都從我家門口經過、忽然聽見一輛車喊「西去！」我疑惑許是她回來了、等到洋車拐過灣來一看是一個我素不認識的老頭、一會兒、又聽見一聲「西去！」再一看、又不是、如此幾十輛、一輛一輛過去的洋車、但是沒看見一輛車上有她

天已經漸漸的昏黑上來、洋車漸漸的稀少、我等的有些發急了、心想怎麼還不來呀？還是到屋裏等她去吧、剛插上門、又聽見一聲「西去？」的聲音、我想別是來了吧、開開門探頭一看、噯果然是她、手裏拿着一大把花、坐着一輛簇新的洋車來了、我頓時歡喜起來、進門一問、叫我猜着了、她是到她的姊姊家摘丁香去的、可是被她姊姊留着吃晚飯了、我抱怨她說「我今天早回來偏偏你不在家、在門口等你老半天了！」「我不知道你今天回來的早、我怕你等我吃飯、在那兒纔丟下碗、就回來、要知道你早回來、我就不在那兒吃飯了」他一面脫斗蓬、一面回答着我說、我想、呵呀、我沒告訴她、我今天回來、她要知道、她回來的早、在我之先、她又要在這三間空屋子裏等我了她天天等我我也該等等她了一會兒、吃晚飯了、我餓我很利害、她不吃、可是坐在我的對面、向着我笑

四萬六千噸巨大輪船之火災……德國常得公司新造之巨大輪船三月念六日在漢堡碇泊中忽起火災損失一千萬元但船之後部機關鍋爐油罐等尙屬全安（上）爲碇泊中失火（下）爲火後殘骸

# 疑

(右禾)

死灰一般的我的心
春水似的我的神經
我這樣的人呵！
是否還有青春的生命？
× ×
櫻花伴着濛濛的春雨開放
等春的遊人、三三五五的
在如煙似霧的
花蔭中且飲且歌唱
×
可是我呀、孤獨的
徘徊在僻靜的曲徑中
感到那只是空虛與無聊
因爲我的青春的血液已不燃燒
× ×
櫻花開時、我並不欣喜
櫻花謝時、我也不悲嘆
因爲我的心呵！
已同槁木枯石一般
×
死灰一般的我的心
春水似的我的神經
我這樣的人呵！
是否還有青春的生命？

一九二九・四・十八夜于東京

# 愛情與石

(木偶)

秀瑩自從進了男女同學的C大學很自然的認識了不少的有爲的男子、更自然的結交了幾個要好的異性朋友、在這些朋友之中、她同子敬尤其是情投意合的莫逆之交、他們常常在一處研究學問、討論問題他們的相處決不像一般青年男女在一起的差澁情形也不是那種交頭接耳的輕浮樣子、他們並不覺得有性別不同存乎其中、簡直像同性朋友一樣自然、他不把秀瑩當作女友看待、她不把子敬當作男友看待所以他們中間的一切關係都是很自然、很坦白的、毫無形體之拘束

秀瑩是一人來D市升學的她就住在學校女生宿舍裡、她的生活又有秩序、又有紀律、她每天有一定的作業時間表、她是研究政治的、又很長于做文章所以她除了上課之外、常時寫些關於社會問題、婦女問題論文、她的思想活潑、文筆流利、寫出的文章、往往爲師友稱贊不已、她既是這樣努力、子敬也是有志氣的青年、那肯甘居人後、所以他因爲想要博得秀瑩的歡心、所以更是加倍努力、他是研究文學的所以他更常寫文章、他很有修養工夫、性情也極深沈、他的作品、自然比秀瑩的深刻多了、但是他並不以此傲人、他常常同她談論文學上的問題、無意中給她許多幫助

他們每逢假期必到外面去玩、因爲他們都是生活有紀律的人、工作有定時、遊玩也有定時的、他們愛惜光陰所以用的很得當、禮拜天一定要相携出遊在春季常到郊外去玩、看田間的禾稼、桑園的蔬菜採野花野草花冠玩、很快樂的渡過假期、他們仍舊分頭用功去、不唯在假日他們有很快樂的生活就是每天當課餘飯後、他們也有很好的時間、有時到校園散步、有時到操場打球、有時到遊藝室下棋、總之他們是非常會利用閒暇的

快樂的日子很迅速的飛去了、他們都要卒業了、又是各人忙於畢業考試、學士論文等、他們很少機會在一塊玩、正當她忙的時候、她的父母同來D市等着接她回家、暫時在D市立了家、她因爲得與久別的雙親聚首很高興、因之她就搬回家裏住、從此她同子敬聚會的機會更少了、子敬很掃興、常想約她談々、總是沒有機會、他非常苦惱！以後又從同學中傳出一種驚人的消息、說是秀瑩的父母從南邊來、特意爲的給她商議一件親事的、子敬更加懊惱了、又不知道應該怎樣處理才好、秀瑩自從見了她父母已覺把子敬忘掉不少同時她父母因爲聽說她在學校有個要好朋友、非常着急、竭力設法阻止她、秀瑩明白了父母的意思、就坦白的告訴了她父母、她在學校有個男朋友、他是個很用功、很有爲的清貧學子、她父母一聽說子敬是個窮人就算個不高興很很的把他貶了一番、說無論如何決不願意自已的女兒嫁給一個窮人、將來同他受苦、要秀瑩決計不要再理他、秀瑩本來是意志不堅定的女子、又聽了父母這般言語、對於子敬也就死心了(未完)

# 夫妻間的距離

(君企)

夫妻間的距離、在各國是不同的

一對美國的夫婦在走進膳室就餐時、門開處、首先顯露的是女人的影子、丈夫是同時身兼司閽與衞士二職的、他開門「鞠躬如也」的讓他的夫人的高跟皮鞋、先踏上餐室的地板、他小心地帶上了門、緊緊地跟隨在妻子的後面、他倆走近了桌旁「衞士的丈夫」此刻是一變而爲「僕褒東」BOY了、他將雙手握住椅背、輕輕把椅子移開了些、然後把椅面湊近他夫人的臀部、直到她坐下了以後爲止

英國的夫婦在上述行動時所取的方式、恰和美國相反丈夫穿着玄色的晚服、從頭上到足尖是給「動得而鬥」Gentlmen的空氣所包裹了的他昂起了頭、挺凸了胸、撇動着長的兩腿、他帶着似乎一個微生蟲飛近他身旁時、都會給彈開去的一副神情、婷婷地隨在他背後的便是他的夫人、而上披了一層輕霜

在血液內流動着狂熱的情感的法蘭西人、手挽手地一對伉儷帶跳帶跑走進餐室來

俄國的夫婦怎樣、似乎沒有聽見人說過、如果用我的腦袋去揣寫、我想俄國的丈夫一定是双手高高地擎起了他妻子的身體而走來的

至於──至於我們貴中華民國的大國民呢、朋友、請你閉上了眼睛、感到些、在你的網膜上浮着一個長衫馬褂的男子、和一個旗袍絲襪的女士、有時男的走在前面、有時女的走在前面、這沒有多大關係、反正無論如何是和提高女權無涉的、如果她是個嚮導者、你必以爲那不是因爲她曾經畢業於女子體操專門學校、便是男子的双腿有些毛病、然而、不、朋友、你猜錯了、那位夫人既不是體操學校的畢業生、那丈夫也不是患了脚氣病、他們兩個人、始終保持一個不可侵越的距離、從一尺以至於一丈、像兩個木雕的傀儡給一根尺許或丈許長的鐵絲栓住了一般的、中國的一對夫婦、就這樣地在生命的路上推動、在他倆的血液內、幾乎找不到一點熱氣、兩顆心似乎是停止了跳搏、喂、朋友、告訴我、你喜歡永遠維持着一尺以至一丈的距離呢、還是把兩個身和心貼在一起──緊緊地貼在一起

**英皇儲乘機回倫敦**

英皇儲衞爾斯殿下本年三月往巴黎參與福煦將軍葬禮後乘飛機回國寫眞爲歸抵英國克來敦飛行場之情形着黑禮服者即殿下

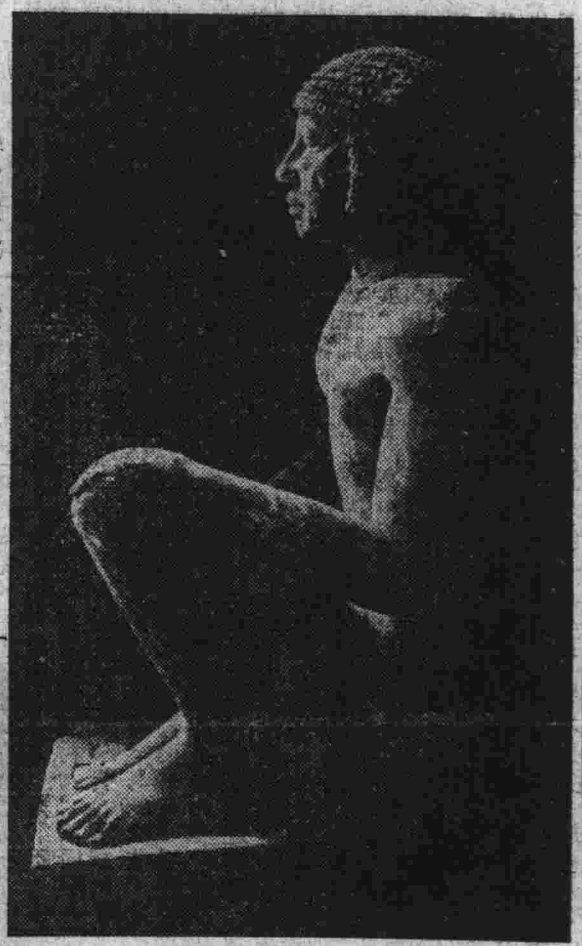

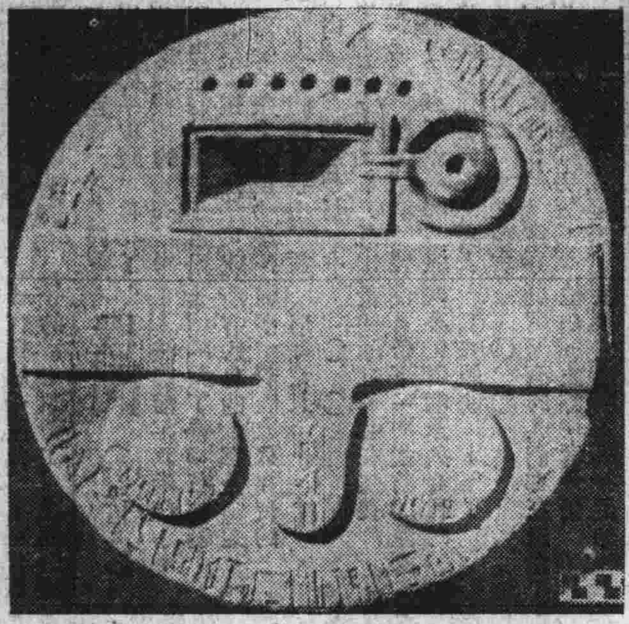

**金字塔中發見之古物**

(上)古代埃及宮庭御醫安克烈之肖像(下)刻有埃及象形文字之獻祭盤發見於古代埃及王朝衣飾室長知牟里氏墓附近

# 戀愛研究

## 對秋江女士情之要素之管見

(夢蘭芬)

「情是什麼即心情裏發出一種柔絲」秋江女士說、但是我要追問一句、這種柔絲到是什麼這柔絲就是「情」嗎?「情」就是「一種柔絲嗎?到是怎樣的一種柔絲呢?這箇恐怕不光是我答復不出來哩

「情」就是我們人類生存的內在的一種要素嚴格的說起來我們人類沒有「情」人類是會消滅而沒有存在的可能的、由「情」發生「愛」「愛」就是、「情」的表現

「情」是幻渺的空動的不是具體的東西、宇宙的全部、是「情」構造成功的「情」就是社會發育的根源、什物生存的要素

「情」裏面包含有廣義狹義兩種」秋江女士說、這個我看不大穩當「情」祇有厚薄沒有廣狹譬比某人的愛勿論是他和她、或他和他、如果是眞正的從他的「天良」發出來的愛、那嗎對於他的父母、兄弟、姊妹、妻子、以及朋友當然是同一的愛、愛的立脚點雖然不同、愛的出發點當然是同發源於一個地方──「天良」(說不上愛的當然不在內、指眞正有愛情者言)照這樣看來、祇要是說得上有愛情的、都可以說是他這「情」的表現「情」的立足點不同、當然 是厚薄之分、而「情」的廣狹是存在什麼地方呢?我看是沒有存在的可能性「狹義的愛只限於一人、(夫婦)換句話說就是卑鄙的愛」秋江女士說、這句話、我不敢信、換的一句話是攙錯了的、難道說除了廣義的愛以外──父母兄弟姊妹的愛、而夫婦之愛──狹義的愛(就秋江女士說的)絕對的沒有一點眞「情」的表現嗎?那又何有於廣狹呢?這樣看來、是決沒有「夫婦」的存在了「夫婦」的沒有點兒的愛情勢必破裂──離婚、這點是可斷言的、那麼父母是從什麼地方生産出來的呢?父母不是「夫婦」到是兩個什麼東西呢?這說父母也是不能存在的了那你或是我從什麼地方來的呢又那找出兄弟姊妹嗎?這當然是沒有人類啊沒有社會的組織啊、宇宙還留存在麼?這種論調是不能立足的

一自歐風東來一般男女高唱自由解放、歡呼社交公開、但染此習很多、甚至於淫女蕩婦、得其機會、行其齷齪手段、將此數字加上、使人不得干涉、而離婚遂之天天未嘗乏人、并且近來學校、男女學生、施行很多、結交不過半載就達最成熟的時期(結婚)了以後共居、性情稍有不適遂蹈離婚之軌道未嘗不是情之誤人」秋江女士的這段感慨、吾到很贊成、但是、但是有了最末的「還未嘗不是情之誤人」的一句、我有點意見、像這的青年男女們、他們是受了歐西文化的洗禮?不、是染了卑鄙齷齪的假義薄情的一般狡滑欺騙者的行爲、他們高呼着自由解放、社交公開、鬧得箇一片糊塗、他們才得藉以實行他們的虛僞的、假託的手段──他們的所謂「戀愛」他們的戀愛試問是不是受着他們的「天良」的眞正的熱情所驅使?我敢武斷的說、虛僞的、欺騙的、解決慾愁的、既是這樣、我們承不承認他們是愛是戀愛他們愛的動力是什麼金錢、位置、漂亮、才學……這些都是他們和她們求「愛」的必需條件、一方面受着「性」的驅使和壓迫、所以目的就是結婚──解決獸慾、這樣的說上是「愛」嗎是「情」的表現嗎

眞正的「愛」是純潔的神聖的清明的而毫無條件的、這樣的才是「愛」才是眞正的戀而愛、他們侮辱了「愛」而反罵「愛」戀愛啊──戀愛、天下許多假汝之名而造出許々多々的罪惡啊

一般失戀的人們、你們不要罵戀愛反轉來罵你們自已吧戀而不能成功的人們你們不要罵戀愛而罵社會環境的惡劣吧

我這幾句話、不知是對或不對、我的神經受着意識的驅使、胡亂的寫下去、但是、我很希望秋江女士平心靜氣的看下去、一方面、這個題目情之要素、很值得我們的討論、我更希望秋江女士和閱者諸君不客氣的指教──批評、這也是我要寫這幾句話的動機吧、也許是我對秋江女士和閱者諸君的要求

一九二九五八晚八時

## 夢痕

(倩子)

她的體溫令我血潮奔騰
她的氣息令我心神沉醉
這時我們張開了心扉
一任春風把愛火狂吹!
我審視了她脈脈的秋波、又吻她柔細的頭髮
她柔曼地低唱着愛情之歌
我們忘記了悲歡離合、忘記了一切
這時呀、甚至於忘記了窺窗的明月

△

而今呀、又是春光明媚的時候
我的面前祇有一杯味澀的苦酒
在這沒落的老大的古城
孤獨的我、惟有呷着苦酒、消解胸中的春愁

△

我的腦筋若有一刻的清醒
便會憶起逝去的碎影殘痕
我靜靜地靜靜地閉攏雙睛
把逝去的美夢細細地追尋

一九二九、二、二二沙灘

## 我的心裏在嗚咽

(心痕譯)

城上瀟瀟雨──林波

我的心裡在嗚咽、
似城上絲雨綿綿;
這是個什麼煩惱、
侵入了我的心田?
啊!這柔和的雨聲、
遍大地又遍屋頂!
在一個煩的心境、
啊!這雨聲的歌詠!
嗚咽着沒有理由、
在這傷心的心頭;
怎麼?一點不洩露?
這悲傷沒有理由。
不知道什麼原因、
便是最大的苦痛;
我無愛我也無恨、
我心裏却異苦痛。

**……設有睡車之公共汽車……**

最近往返英國倫敦及滿捷斯達間之公共汽車特在其二層上設臥台二十一只

# 父親

(軼)

九點鐘的時候、我剛從同學家回來、走到院裏、在走廊上看見有一個滿裝着東西的網籃、啊!這一點東西、使我的心悸動了、臉上也似乎有點發熱

「父親回來了嗎?」我心中暗想、我有點不敢進到屋裡、因爲恐怕父親如果看見我這麼晚回來、他一定要說我、而且要追問到以前、以致把我的貪玩、不用功完全謝了底、結果還是慢慢的走入屋子、那有父親、影子呢我太粗心了!那原來是別人的東西、他如果回來、絕不會不預先來信通知家裡的、當我進門的時候、怎麼沒有一個人提及呢!而且只有那麼一件行李、我也未免太失於檢點了

回想起五個月以前、家裡因了經濟的壓迫、父親不得不親自出馬去找錢來用、還是因了錢少的緣故、不能再多帶一個人去、只是獨自的這是十幾年來的第一次、他一個人到遠方去、而且是沒目的地的、連一個跟人也不帶、這話也許太不「貧民化」了、不過他是十多年沒受這種苦痛了、現在呢、別人不放心也是白費的吧!在他未走之前、母親也不知落了多少淚

動身的早晨、我們都到車站去送行、車開的前一會兒我們都下來了、隔着窗子只是大家呆々的互對望着、一句話也不說、送行的人、大概都流淚了、但是我、也許還不知道別離的難過、而且在平素、我們的感情也不很濃厚、只是、我一向認爲父親而從服他、我也不常在他的身旁、也許是我怕他的威嚴的緣故、雖然他並沒打過罵過我、但是在他的面前、做什麼事總覺得有點拘束似的、就是同桌吃飯、也覺得分外不痛快、如同陪着一位生客似的

究竟因爲他是一個大人了而且他、事務也很忙、有時幾天不能見着他面、所以很少同他在一起、就是關於學校一方面的事、他也不很注意、用功也完全在乎自己、也許我們人太多了、不知顧那一方面好、大點的自己可以管自己、小的就由做哥々姐姐的去管、只不過在暑假或年假裏、看見我們玩得太厲害了、就用了勸告的口氣對我們說:「該去看々書了」

他沒有事做的時候、就跟小的妹妹弟弟們玩、或者看着他們玩、往旁邊鼓勵他們但是現在我們却看不着這味兒了

在他來信裏、時常提起那幾個小孩來、他在那裏的寂寞、一[illegible]很難[illegible]的、我們如果把這種信給母親聽、他就要落淚了、見了這種情形眞是難過、有一次、他寄了一張新照的像片來、我看了拿在手裏呆呆的看了半天、看了他那一種神氣、雖然以前的尊嚴仍在、但是同時有一種說不出的對他的愛意來幾乎落下眼淚

他走後、我一切倒是自由點、每天很晚回來也不心驚、了念書、玩們都隨隨便便、但是現在我不願再過這種表面上痛快的日子了、寧願再受着拘束、我在盼他何來

一九二九、三、二二

**……南美巴西之「吃人魚」……**

稱作「卑拉罕」之一種奇魚長僅六七英寸而非常危險恆雙游泳着此係在亞瑪遜河口所捕者土人認爲「吃人魚」頗畏懼之

**……出演同樂之劉奎童……**

劉奎童爲一名藝員長於文武老生現在西門同樂舞臺出演寫眞爲蕭何月下追韓信之戲裝

# 男性的愛美女性的權力

(藏雲)

通常看見女性的豔裝艷服、總以爲這是女子的奢華或是愛好裝飾、是直接關於她的性生活、這些見解、雖然表面上不無理由、其實全是觀察錯誤、須知女性的服飾愈加妖艷、就是男權愈見擴同樣的道理、如果男性服飾愈見華麗、那就是女權運動有了效率了

中國、來女性都沒有權力、所以常給別人比做路旁柳墻頭紅、現在女權漸漸進展、所以便有亮少爺、時髦青年、花々公子之類的名詞產生、不特徒有這種名詞而且實有這種現象、譬如前兩年 青年男子、着着青嗶嘰西裝、也就傲然自得了現在却要穿棗紅、絳色、肉紅色的花呢西服、才算時髦前兩年前剪平頂頭爲考究了此刻須要齊後腦的亮光、司丹康、白玉霜、既成了常用品、香精和撲粉也是不可或離、西裝的左上小袋、裏插着一條鮮艷的幽香手巾、並不取出應用、之乎舊戲中裝扮女角手上定要拿、長巾怎麼說男性的服裝華麗、便是出於被支配者向支配者表現一種取媚行爲、考之遠古在女子主的時代、常穿淡泊的衣服、男性則是鮮々華飾、大加考究起來、古埃及國女權昌盛時期、第四王朝至第十八朝間、從皇宮女至鄉婦村女、都同穿一種沒有花紋紋飾的簡單衣服男子則極爲美麗的衣飾、比里、的女權興盛時、男子都着柔條深長的頭髮、髮上塗金飾、服裝也趨美觀後來男權漸漸擴張、女子居於附庸地位、於是女子就自華麗的服飾、而且還加上束胸的習慣、曲線美、女 美的表現、非常流爲於 畫文學之間、假如三四十年前、日耳曼人中有個年近古稀的老嫗、穿出一件十八年前尚未字人的少女的衣服、豈不是要 起多人的笑 那知古埃及的女子 服經過十幾朝代的更替、還是一種樣式、並不變更、而女權亦於此時很大

近十年來、世界女子都有解放運動、所以男女服飾已有漸就同化的新傾向、十年之前、巴黎的打樣人員、想製一種女子截髮短褲的新樣本、終於因了多人々譏而未公然陳列、那知今日歐美各國剪髮女子、日漸加多、英國女工、已着短々的 子、圓頭的皮 、進廠工作、日耳曼警例、雖是平時禁止女子男裝、但在爭戰期間、女子代做男子工作、也可着男子的衣短褲了、說到中國學生軍中、女子也可加入隊中、着同樣制服、革命軍中黨政人員、女子也和男子一樣、因爲三民主義、是主張男女地位平等的

至於 通男子服飾、也有同化、女子的趨向、如像服的大小適宜、顯出身材妖如、顏色亦取其美人時、鬍鬚的光、有時用小鉗連根拔去、面 熨的平平順順、好像店中的帽砧數年前、國男子、胸填得高高、就是時髦、正於法國大革命後、婦女崇尚自由祖先的一股 潮總之男女地位平等時服式也會同化」

# 世間

(安斗尼譯)

—法國浦半敦米作—

世間的紫丁香都在枯萎
所有的鳥的歌都是短
我夢着啊永久存留的
那些夏天
○○
世間的紅 都在焦殘
沒有留下一些從前的溫潤
我夢着啊永久存留的
那些親吻……
○○
世間所有的人們都在悲惜
他們的友誼或者情
我夢着啊永久存留的
雙雙的倩影


# 新書目錄

●鉛印大字舊小說類
▲三國演義 大洋九角二
▲東周列國 大洋九角二
▲聊齋誌異 大洋九角二
▲封神演義 大洋九角二
▲今古奇觀 大洋四角
▲西遊記 大洋九角二
▲水滸傳 大洋九角二

●石印大字舊小說類
▲紅樓夢 大洋九角四
▲施公案 大洋一元八分
▲彭公案 大洋七角八
▲東周列國 大洋一元一分
以上皆係兩大套

●石印中字舊小說類
▲前史演義 大洋一元五角六
▲兩晉史通俗演義 大洋一元五角六
▲民國史通俗演義 大洋二元〇二分
▲宋史通俗演義 大洋一元五角六
▲明史通俗演義 大洋一元五角六
▲九代史通俗演義 大洋一元零八分
▲元史通俗演義 大洋一元〇八分
▲三國鼓詞 大洋七角二
▲三國演義 大洋四角七
▲東周列國 大洋六角二
▲封神演義 大洋四角七
▲聊齋誌異 大洋四角七
▲西遊記 大洋四角七
▲水滸傳 大洋四角七
▲七俠五義 大洋三角九
▲西唐演義 大洋六角

◎謹告 外埠函購郵費分三價加一計算中國郵票與日本郵票皆可通用但以照書者爲限特此

大連沙河口大正通

# 啓明書社

電話九四二七番